



REGIONE PIEMONTE

PROVINCIA DI VERCELLI

CITTA' DI CRESCENTINO

*Area Pianificazione e Gestione del Territorio
Settore Urbanistica, Edilizia Privata e Sociale,
Ambiente e Sportello Unico per le Attività Produttive*
piazza A.Caretto n. 5 cap. 13044 - Tel. 0161/833132 - Fax 0161/841736



Piano Regolatore Cimiteriale Comunale

Variante Generale n. 01/2017

Relazione Tecnico Illustrativa

Crescentino, li 10 Luglio 2017

Visto:

Il Sindaco,
f.to Fabrizio Greppi

Il Vice Sindaco,
f.to Carmine Speranza

Il Segretario Comunale,
f.to dott.ssa Anna Actis Caporale

Il Responsabile del Settore,
f.to ing. Fabio Mascara

Il Collaboratore Tecnico,
f.to Andrea Facciolo

Il Collaboratore Amministrativo,
f.to Barbara De Marco

Il Responsabile del Procedimento,
f.to geom. Fabrizio Di Ruscio

1. PREMESSA	pag. 1
2. QUADRO NORMATIVO E DISPOSIZIONI COMUNALI	pag. 2
2.1 Quadro Normativo Nazionale e Regionale	pag. 2
2.2 Delibere del Consiglio e della Giunta Comunale di Crescentino in materia	pag. 3
3. ITER PROCEDURALE	pag. 3
3.1 Parere ASL	pag. 3
3.2 Assoggettabilità a VAS	pag. 3
3.3 Perimetrazione aree ex Dlgs 42/2004	pag. 3
3.4 Durata del Piano e sua revisione periodica	pag. 4
4. INQUADRAMENTO TERRITORIALE	pag. 5
4.1 Definizioni	pag. 5
4.2 Localizzazione delle del Sistema Cimiteriale nel territorio comunale	pag. 5
4.3 Bacino di utenza delle diverse Aree del Sistema Cimiteriale	pag. 12
4.4 Caratteristiche idrogeologiche delle Aree del Sistema Cimiteriale	pag. 13
4.4.1 Classi di pericolosità geologica	pag. 13
4.4.2 Disposizioni urbanistiche del PRGC per le sottoclassi in cui sono ricomprese le Aree Cimiteriali	pag 16
4.4.3 Livello di massima risalita della falda, livello di soggiacenza e isofreatiche	pag 17
4.5 Fasce di Rispetto Cimiteriale	pag 18
4.6 Aree Cimiteriali sottoposte a vincolo paesaggistico	pag 22
4.7 Aree Cimiteriali sottoposte a tutela storica e monumentale	pag 23
5. DINAMICA DEMOGRAFICA E ANDAMENTO MEDIO DELLA MORTALITÀ	pag 25
5.1 Dinamica Demografica del decennio 2007/2016	pag 25
5.2 Ipotesi di sviluppo per il ventennio 2017/2036	pag 26
5.3 Dati Sintetici	pag 26
6. MODALITÀ DI SEPOLTURA, DURATA E TIPOLOGIA DELLE CONCESSIONI, ESTUMULAZIONI, PROPOSTE PROGETTUALI, VERIFICHE NORMATIVE.	pag 27
6.1 Modalità e tipologie di sepoltura: definizioni	pag 27
6.2 Modalità e tipologie di sepoltura: ubicazione delle diverse tipologie nelle Aree Cimiteriali	pag 28

6.2.1 Cimitero del Capoluogo	pag 28
6.2.2 Cimitero di San Genuario	pag 30
6.2.3 Cimitero di San Silvestro	pag 31
6.2.4 Cimitero di Santa Maria	pag 32
6.2.5 Cimitero di San Grisante	pag 33
6.3 Modalità e tipologia di sepoltura: dinamica in atto nel periodo 2009-2017	pag 34
6.3.1 Cimitero del Capoluogo	pag 34
6.3.2 Cimitero di San Genuario	pag 37
6.3.3 Cimitero di San Silvestro	pag 38
6.3.4 Cimitero di Santa Maria	pag 40
6.3.5 Cimitero di San Grisante	pag 41
6.4 Modalità e tipologia di sepoltura: ricettività delle Aree Cimiteriali ed evoluzione attesa delle domande nel periodo 2017-2036	pag 42
6.4.1 Numero di posti salma necessario a soddisfare le previsioni demografiche	pag 42
6.4.2 Tipologia delle sepolture utilizzate nel periodo 2009-2017 ed evoluzione attesa della domanda	pag 42
6.5 Ricettività delle Aree Cimiteriali esistenti e sviluppi futuri	pag 45
6.5.1 Ricettività delle Aree Cimiteriali	pag 45
6.5.2 Sviluppi progettuali futuri	pag 48
6.6 Tipologia delle concessioni, durata e scadenza	pag 49
6.7 Verifica delle superfici dei campi di Inumazione	pag 50
6.7.1 Verifica normativa	pag 50
6.7.2 Verifica dei requisiti idrogeologici	pag 53
6.8 Verifica dell'accessibilità dei feretri nelle Aree Cimiteriali	pag 53
7. CAMPI SPECIALI, AREE PER LA DISPERSIONE CENERI E DEPOSITO URNE CINERARIE	pag 53
7.1 Campi Speciali	pag 53
7.2 Area per la dispersione delle ceneri e deposito delle urne cinerarie	pag 54
7.2.1 Aree per la dispersione delle ceneri	pag 54
7.2.2 Deposito urne cinerarie	pag 54

Allegati alla Relazione

Delibere di Consiglio Comunale relative alle aree cimiteriali
Loculari e campi di inumazione nel Cimitero del Capoluogo
Tumoli di famiglia, spazi occupati campo A
Tumoli di famiglia, spazi occupati campo B
Tumoli, loculi, inumazioni Santa Maria
Tumoli, loculi, inumazioni San Genuario
Tumoli, loculi, inumazioni San Silvestro Campo nuovo e vecchio
Scadenze loculi per anno (post 2017)

**Schede delle Aree
Cimiteriali**

Cimitero del Capoluogo
Cimitero Santa Maria
Cimitero San Silvestro
Cimitero San Genuario
Cimitero San Grisante

**Norme tecniche di
attuazione****Cartografia di Piano**

Cimitero del Capoluogo stato di fatto e di progetto
Cimitero Santa Maria stato di fatto e di progetto
Cimitero San Silvestro stato di fatto e di progetto
Cimitero San Genuario stato di fatto e di progetto
Cimitero San Grisante stato di fatto e di progetto
Cimitero del Capoluogo stato di fatto e di progetto
Cimitero Santa Maria stato di fatto e di progetto

1.PREMESSA

Il presente Piano Regolatore Cimiteriale, complementare al PRG, é stato elaborato dal Settore Urbanistica, Edilizia Privata e Sociale, Ambientale e SUAP del Comune di Crescentino al fine di ottemperare alle disposizioni regionali e nazionali in materia e prevedere un ordinato sviluppo e utilizzo delle Aree Cimiteriali.

Attraverso questo Piano Regolatore Cimiteriale (PRC) si intende creare un quadro di conoscenze e di disposizioni relative a tutte le aree cimiteriali site nel territorio del Comune di Crescentino funzionale, oltre che adempiere alle prescrizioni normative regionali, alle esigenze degli Uffici competenti dell'Amministrazione Comunale ed ai tecnici e cittadini interessati. In tale ottica si ritiene quindi necessario condurre analisi e definire proposte progettuali non considerando separatamente le singole aree cimiteriali ma coordinando tra loro progetti e interventi partendo da una visione di insieme.

Per questo motivo le 5 aree cimiteriali, il Cimitero del Capoluogo e quattro Cimiteri delle Frazioni, presenti nel territorio comunale, ognuna con proprie caratteristiche e un proprio bacino di utenza ben definito vanno considerate quali parte di un unico **Sistema Cimiteriale** funzionale a soddisfare le esigenze della popolazione nei prossimi 20 anni.

In questa prospettiva devono leggersi le norme di attuazione e le previsioni progettuali anche laddove, ad esempio, prevedono la soppressione di alcuni campi di inumazioni in aree cimiteriali caratterizzate da particolari condizioni idrogeologiche che non le rendono adatte, ai sensi della vigente normativa ad ospitare questa tipologia di sepoltura, così come anche le previsioni relative alle aree per la dispersione delle ceneri che pur interessando solo due aree cimiteriali si prestano a soddisfare le esigenze di tutto il territorio del Comune.

Tali disposizioni, conformi alle previsioni del DPR 285/1990 e del RD 1265/1934, possono essere messe in atto grazie alle mutate condizioni socio-economiche della popolazione e al miglioramento dei mezzi di trasporto e della rete viabile: risulta infatti agevole per tutti i residenti raggiungere le diverse aree cimiteriali.

All'interno del Sistema Cimiteriale é stato incluso, per quanto riguarda gli aspetti territoriali e urbanistici, anche il Cimitero di frazione San Grisante, area di proprietà e gestione dell'Ente Parrocchiale della stessa frazione.

2. QUADRO NORMATIVO e DISPOSIZIONI COMUNALI

2.1 Quadro Normativo Nazionale e Regionale

- **Normativa per la redazione dei Piani Regolatori Cimiteriali**

R.D. n.1265 del 27.07.34 “Testo Unico delle Leggi sanitarie”

D.P.R. n.285 del 10/09/90 “Approvazione del Regolamento di Polizia Mortuaria”

Circolare del Ministero della Sanità n.24 del 24/06/1993 “Regolamento di Polizia Mortuaria. Circolare esplicativa”

Legge Regionale 15/2011 “approvazione del Piano regionale di coordinamento per la realizzazione di nuovi cimiteri e crematori.”

Decreto del Presidente della Giunta regionale 8 agosto 2012, n. 7/R. “Regolamento in materia di attività funebre e di servizi necroscopici e cimiteriali”

Deliberazione del Consiglio regionale 17 marzo 2015, n. 61 – 10542 “approvazione del Piano regionale di coordinamento per la realizzazione di nuovi cimiteri e crematori.”

- **Normativa relativa alle fasce di rispetto cimiteriali**

L.U.R.56/77, art.27 “Fasce e zone di rispetto “

Circolare Regionale 16 URE del 9.12.87 “Circolare sulle modalità di individuazione delle zone di rispetto dei cimiteri nei Piani regolatori – art.27 della L.U.R.56/77 e s.m.i.”

Nota esplicativa Ass. Reg. Sanità n.1867/48/767 del 17/3/1995

Nota integrativa Ass. Reg. Sanità n.7579/27/002 del 6/8/1998

Legge 01/08/2002 n.166, art.28

- **Normativa relativa alla cremazione e alla dispersione delle ceneri**

Legge n.130 del 30.03.2001 “Disposizioni in materia di cremazione e dispersione delle ceneri”

L.R. n.20 del 31.10.07 “Disposizioni in materia di cremazione, conservazione, affidamento e dispersione delle ceneri

Legge Regionale 15/2011 “approvazione del Piano regionale di coordinamento per la realizzazione di nuovi cimiteri e crematori.”

Decreto del Presidente della Giunta regionale 8 agosto 2012, n. 7/R. “Regolamento in materia di attività funebre e di servizi necroscopici e cimiteriali”

Deliberazione del Consiglio regionale 17 marzo 2015, n. 61 – 10542 “approvazione del Piano regionale di coordinamento per la realizzazione di nuovi cimiteri e crematori.”

2.2 Delibere del Consiglio e della Giunta Comunale di Crescentino in materia

(Si veda l'allegato del presente Piano, in cui sono riportate tutte le deliberazioni assunte dal Consiglio Comunale, relative alle aree Cimiteriali, contenute nell'archivio corrente del Comune).

3. ITER PROCEDURALE

Ai sensi della normativa regionale vigente in materia ed in particolare della Deliberazione del Consiglio regionale 17 marzo 2015, n. 61 – 10542, paragrafo 6, *“Il Piano cimiteriale, comprensivo di tutti i suoi allegati, viene approvato dal comune con proprio provvedimento, previa trasmissione all'azienda sanitaria locale per il parere di competenza e previo espletamento, qualora previsto, delle procedure di Valutazione Ambientale Strategica (VAS) di cui alla parte seconda del d.lgs. 152/2006.”*

3.1 Parere ASL

Sulla base di tale disposizione si é proceduto a trasmettere gli elaborati facenti parte del presente Piano all'Azienda Sanitaria Locale TO4, Dipartimento Prevenzione – Struttura Complessa Igiene e Sanità Pubblica, che ha reso parere favorevole con nota prot. n. 0064285 del 18/07/2017

3.2 Assoggettabilità a VAS

Con comunicazione prot. n 7103/6/3 del 09/06/2017 si é inoltre proceduto a richiedere un parere al Settore Valutazioni Ambientali e Procedure Integrative della Regione Piemonte onde stabilire la necessità o meno di sottoporre a procedura di Valutazione Ambientale Strategica la proposta di Piano Regolatore Cimiteriale che non comporta né l'ampliamento di alcuna area Cimiteriale né la riduzione delle fasce di rispetto delle stesse, ma constatata la necessità di adeguare cartograficamente la fascia di rispetto del Cimitero di Frazione Santa Maria, che per mero errore di rappresentazione, dopo l'approvazione dell'ultima variante generale al PRGC, risulta ancora di 150 mt anziché di 200. Non é seguito riscontro da parte della Regione Piemonte alla comunicazione inviata.

3.3 Perimetrazione aree ex Dgls 42/2004

Nel corso dell'iter di stesura del Piano si sono inoltre avuti incontri con gli altri Settori dell'Amministrazione Comunale (Affari Generali e Servizi Demografici, Patrimonio e Lavori Pubblici) che si occupano della gestione delle aree Cimiteriali e con il funzionario della Soprintendenza per i Beni Culturali ed Ambientali delle Province di Biella, Novara e Vercelli referente per il Comune di Crescentino, grazie alla collaborazione della quale si é proceduto a perimetrare le aree cimiteriali sottoposte a vincolo ex legge 42/2004 che sono riportate nella cartografia allegata al presente Piano Regolatore Cimiteriale.

3.4 Durata del Piano e sua revisione periodica

Ai sensi dell'articolo 54 del D.P.R. 10 settembre 1990 n. 285, dell'articolo 15 della legge regionale 15/2011 il punto 6 della citata Deliberazione del Consiglio regionale 17 marzo 2015, n. 61 – 10542, paragrafo 3 dispone: *“Ogni comune o unione di comuni è tenuto a predisporre il Piano cimiteriale, al fine di rispondere alle necessità di sepoltura, del bacino preso in considerazione, nell'arco dei vent'anni successivi all'approvazione del Piano medesimo.*

Il Piano è revisionato ogni dieci anni e comunque ogni qualvolta si registrano variazioni rilevanti degli elementi presi in esame dal piano medesimo.

Per i comuni con popolazione inferiore a cinquemila abitanti la revisione viene effettuata solo ogni qualvolta si registrano variazioni rilevanti degli elementi presi in esame dal Piano medesimo.

Gli elementi da considerare per la redazione del Piano cimiteriale sono:

- a) l'andamento medio della mortalità nell'area di competenza territoriale sulla base di dati statistici dell'ultimo decennio e di adeguate proiezioni locali;*
- b) la ricettività della struttura esistente, distinguendo i posti per l'inumazione e per la tumulazione, in rapporto anche alla durata delle concessioni;*
- c) l'evoluzione attesa della domanda delle diverse tipologie di sepoltura e di pratica funebre e relativi fabbisogni.*

Sulla base di tali disposizioni si é proceduto a strutturare il presente elaborato, stimando il fabbisogno ventennale sulla base dell'andamento medio di mortalità 2006/2016 e dei dati relativi alle differenti tipologie di sepoltura utilizzate, andando conseguentemente a prevedere le soluzioni progettuali idonee a soddisfarlo.

Poiché il Comune di Crescentino ha una popolazione di 7887 abitanti al 9 maggio 2017 esso rientra tra le Amministrazioni che ai sensi della citata DCR 61 – 10542 del 2015, devono procedere alla revisione del Piano Regolatore Cimiteriale ogni 10 anni.

Sulla base di queste disposizioni il presente Piano presenta indicazioni progettuali e sui fabbisogni di spazi attesi per i prossimi venti anni (2017-2036) e dovrà essere revisionato, al netto di circostanze particolari, nel 2026.

4. INQUADRAMENTO TERRITORIALE

4.1 Definizioni

Al fine del presente Piano Regolatore Cimiteriale si adottano le seguenti definizioni:

- **Sistema Cimiteriale**, l'insieme delle 5 aree cimiteriali ricomprese nel territorio del Comune di Crescentino.
- **Area Cimiteriale**, ogni singolo Cimitero presente nel Comune comprensivo di spazi e aree per le differenti tipologie di sepoltura, servizi, dotazioni obbligatorie e aree connesse.
- **Campi**, le singole zone in cui per ragioni storiche sono divise le aree cimiteriali del Capoluogo e di San Silvestro.

4.2 Localizzazione delle Aree del Sistema Cimiteriale nel territorio comunale

Le 5 Aree del Sistema Cimiteriale del Comune di Crescentino comprendono:

- il **Cimitero del Capoluogo**, sito a nord est dell'abitato, nell'area tra la strada provinciale "delle Grange" e la strada Comunale, nelle immediate adiacenze della Chiesa di San Pietro. Si compone di tre Campi (A,B,C) e risulta essere stato realizzato nella sua parte più antica (il Campo A) nel 1835 ed ampliato nel 1880, nel 1935 (Campo B) e negli anni 80 del secolo scorso (Campo C).



Foto aerea del Cimitero del Capoluogo, *fonte Google Earth (2017)*



Campi A, B, C del Cimitero del Capoluogo, **rielaborazione su base Google Earth (2017)**



Parcheggio del Cimitero del Capoluogo, **rielaborazione su base Google Earth (2017)**

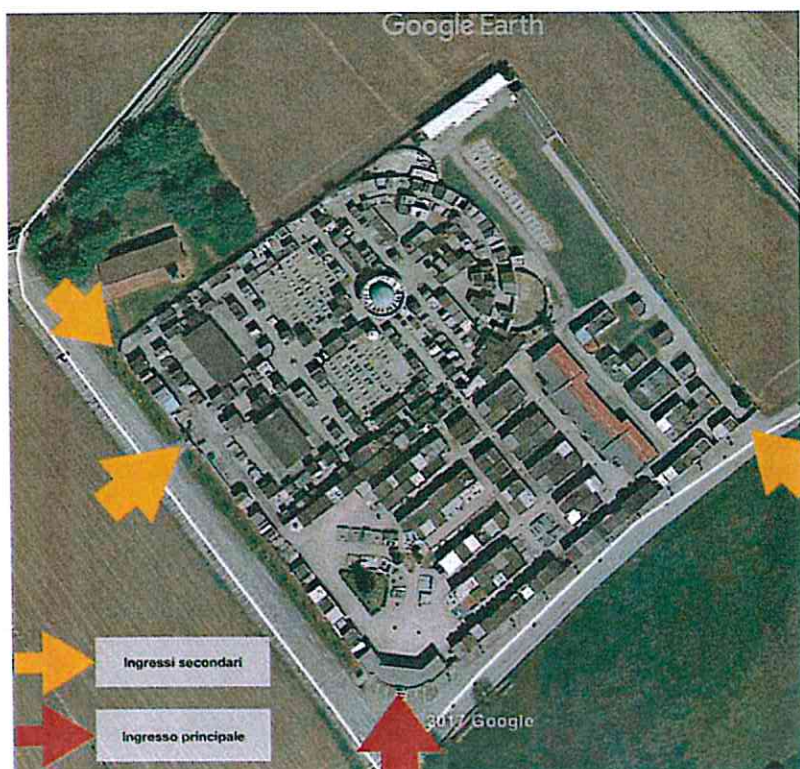

Ingressi del Cimitero del Capoluogo, **rielaborazione su base Google Earth (2017)**

- il **Cimitero di frazione San Genuario**, sito a nord dell'abitato, lungo la strada comunale che da questo conduce alla strada provinciale "delle Grange". Si compone di un unico campo ed é stato realizzato nel 1853.



Foto aerea del Cimitero di Frazione San Genuario, **fonte Google Earth (2017)**



Ingresso del Cimitero di San Genuario, **rielaborazione su base Google Earth (2017).**



Parcheggio del Cimitero di San Genuario, **rielaborazione su base Google Earth (2017).**

- il **Cimitero di frazione San Silvestro**, sito a sud dell'abitato, lungo la strada comunale che dalla ex SS 31 bis conduce a frazione Santa Maria; tale area cimiteriale consta di due Campi, il Campo Vecchio costruito nel 1846 e il Campo Nuovo che risale alla seconda metà del 900.



Foto aerea del Cimitero di Frazione San Silvestro, *fonte Google Earth (2017)*



Parcheggio del Cimitero di San Silvestro, *rielaborazione su base Google Earth (2017)*.

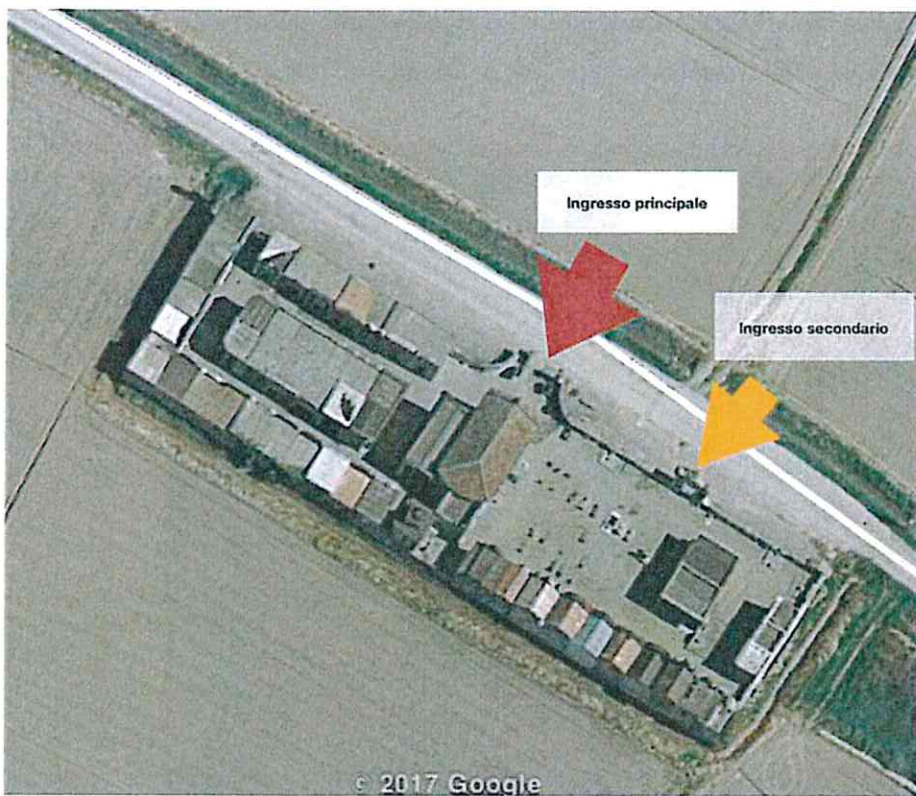

Ingressi del Cimitero di San Silvestro, *rielaborazione su base Google Earth (2017)*.

Campi Nuovo e Vecchio del Cimitero di San Silvestro *rielaborazione su base Google Earth (2017)*

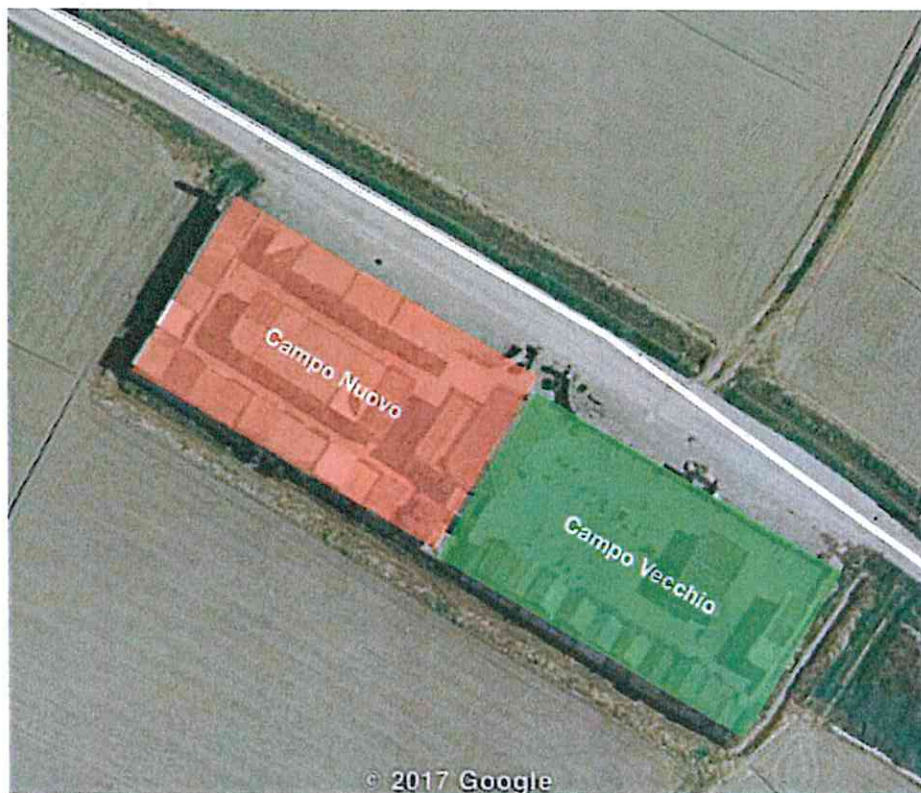

- il Cimitero di frazione Santa Maria, sito ad est dell'abitato, al termine della strada comunale che ad esso conduce dalla frazione, si compone di un unico Campo, costruito nel 1834.



Foto aerea del Cimitero di Frazione Santa Maria, fonte Google Earth (2017)



Parcheggio del Cimitero di Santa Maria, rielaborazione su base Google Earth (2017).



Ingresso del Cimitero di Santa Maria, rielaborazione su base Google Earth (2017).

- il **Cimitero di frazione San Grisante**, sito a nord ovest dell'abitato, lungo la strada comunale. Si compone di un unico campo, costruito nel 1854. Si tratta dell'unico cimitero, sito nel territorio del Comune ancora di proprietà dell'Ente Parrocchiale, sia per quanto riguarda le strutture concesse e non, sia per quanto riguarda il terreno, mentre le altre 4 aree appartengono tutte al patrimonio comunale. Pur essendo quindi a tutti gli effetti un cimitero privato esso é assoggettato alle norme vincenti e alle disposizioni del presente Piano Regolatore Cimiteriale.



Foto aerea del Cimitero di Frazione San Grisante, **fonte Google Earth (2017)**

Parcheggio del Cimitero di San Grisante, **rielaborazione su base Google Earth (2017).**



Ingresso del Cimitero di San Grisante, **rielaborazione su base Google Earth (2017).**

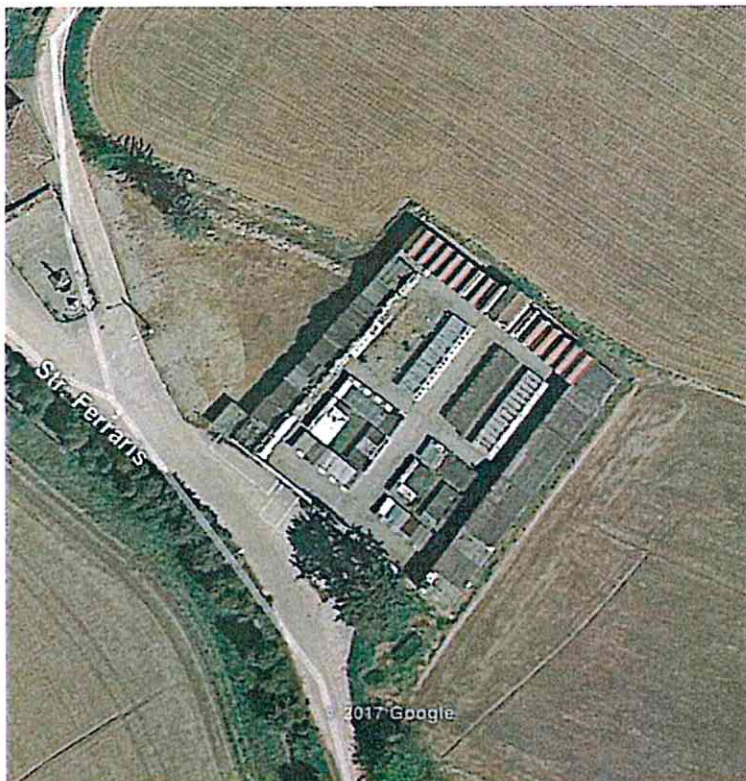

4.3 Bacino di utenza delle diverse Aree del Sistema Cimiteriale

Le cinque aree cimiteriali prima individuate servono differenti aree del territorio comunale; in particolare ad ogni area afferiscono centri, nuclei, case sparse così come riportati nella tabella sottostante che evidenzia anche la popolazione complessiva di ogni area e il cimitero a servizio di ognuna di esse:

Sistema Cimiteriale del Comune di Crescentino

Frazione (<i>centri, nuclei, case sparse afferenti</i>)	Popolazione (al 9/05/2017)	Cimitero
Capoluogo (<i>Capoluogo, Campagna, Galli, Ghiaro, Lignola, Monte, Porzioni, Cascinotti, Benne, Cerrone Salita, Slitta, Cerrino, Livorno</i>)	6895	Crescentino
San Genuario (<i>San Genuario, Erbade, Busso, Castell'Apertole</i>)	281	San Genuario
Santa Maria	58	Santa Maria
San Silvestro (<i>S.Silvestro, Monticelli, Sasso, Caravini</i>)	400	San Silvestro
San Grisante (<i>S.Grisante, Dei valli, Cesiola</i>)	253	San Grisante
Totale comunale	7887	5

Dai dati riportati nella precedente tabella si evince come la popolazione in percentuale sia divisa tra il Capoluogo e le frazioni così come riportato dal grafico seguente:

Popolazione residente per centri abitati

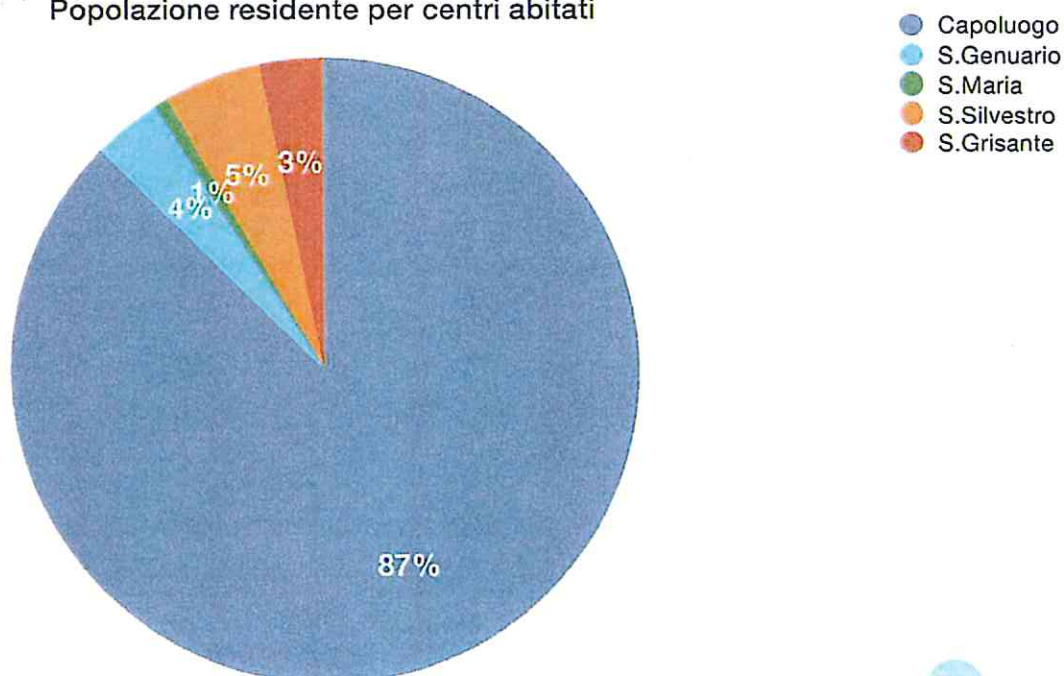

Ne consegue che l'87% della popolazione si concentra nel Capoluogo e nei nuclei ad esso afferenti, servendosi quindi del cimitero del Capoluogo stesso, mentre il restante 13% si divide negli ambiti afferenti alle 4 frazioni (San Genuario, San Maria, San Silvestro e San Grisante) ognuna dotata di una propria area cimiteriale.

4.4 Caratteristiche idrogeologiche delle Aree del Sistema Cimiteriale

4.4.1 Classi di pericolosità geologica

Le 5 Aree Cimiteriali site nel territorio comunale di Crescentino si collocano in zone del territorio comunale, classificate, sulla base degli allagati geologici del PRG in diverse **classi di pericolosità geologica**, a loro volta comprendenti più sottoclassi, ognuna delle quali portatrici di specifiche prescrizioni urbanistiche. I dati sotto descritti sono stati ricavati dalla Tavola 5 "Carta di sintesi della pericolosità geologica e dell'idoneità all'uso urbanistico" degli Elaborati Geologici della Variante Strutturale 3 al PRGC.

In particolare:

- le 3 aree Cimiteriali del **Capoluogo**, di **Frazione San Grisante** e di **Frazione San Genuario** si collocano, per ciò che attiene alla pericolosità geologica e dell'idoneità all'uso urbanistico, in **classe II**, ovvero ambiti caratterizzati da condizioni di **moderata pericolosità geologica** e da **moderate limitazioni urbanistiche** e nello specifico nella **sottoclasse III**.

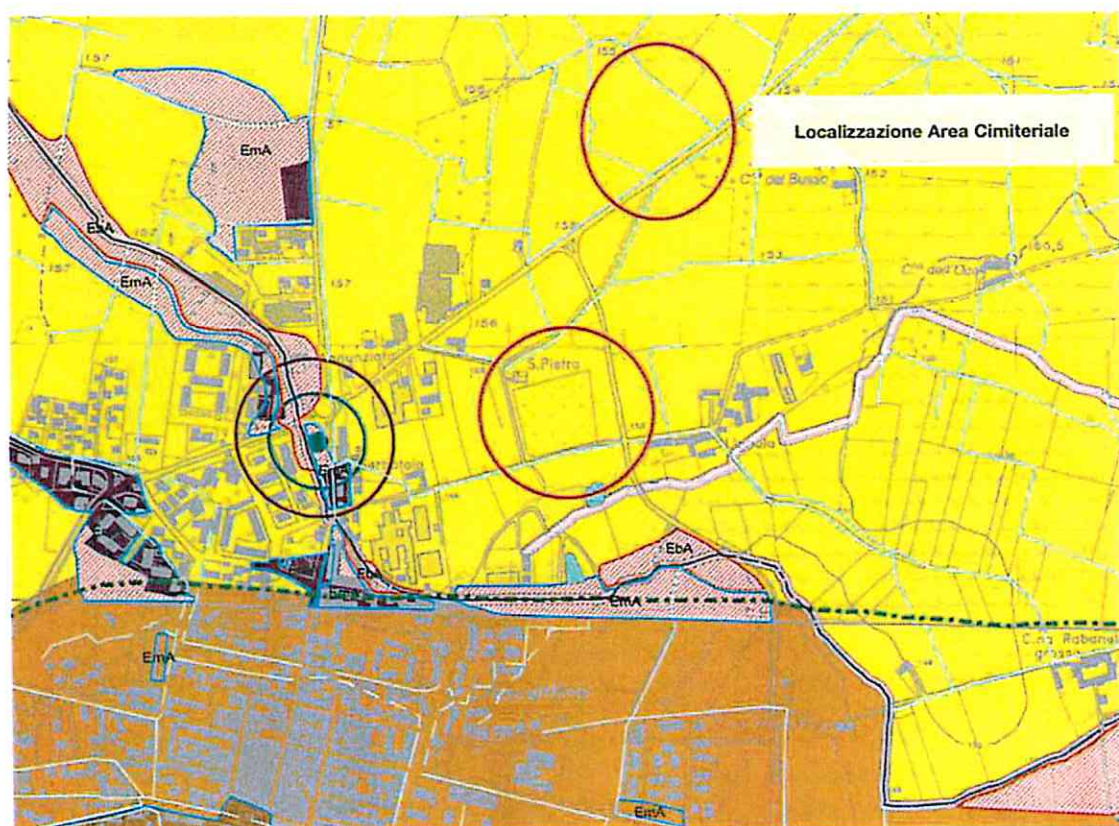

Estratto Tav. 5 allegati Geologici, Variante Strutturale 3 PRGC, relativo al Cimitero del Capoluogo

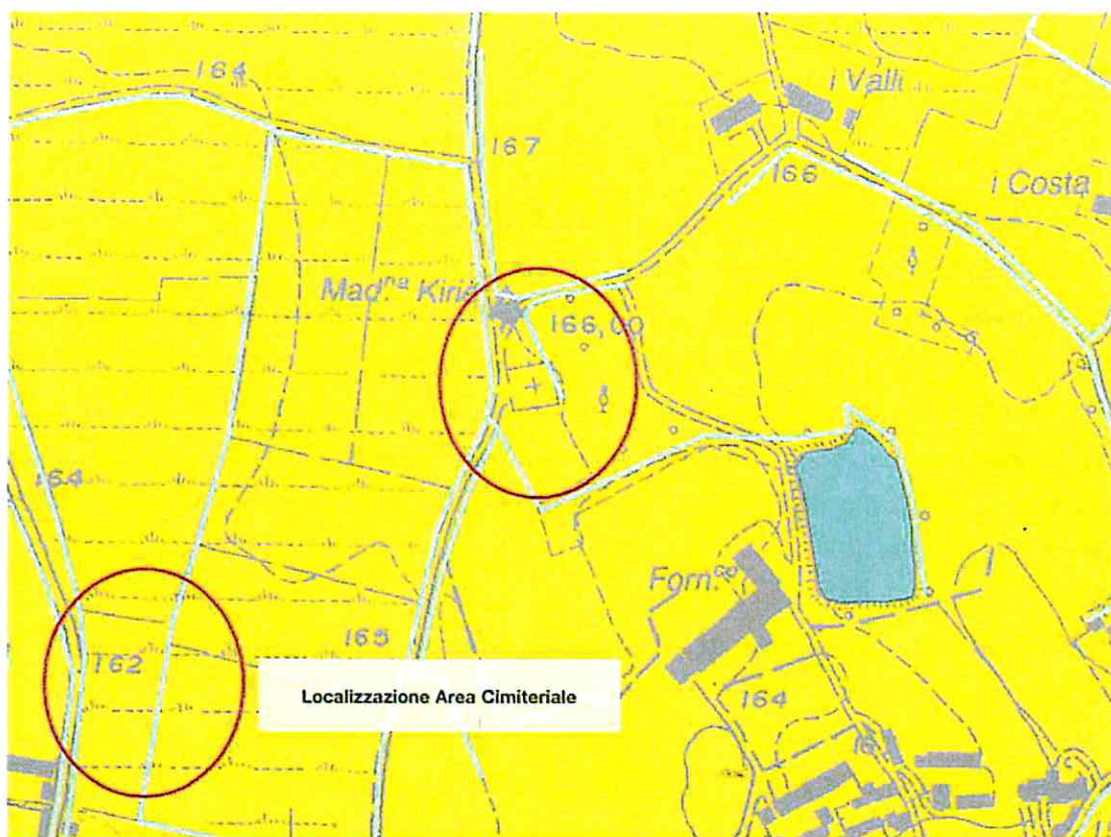

Estratto Tav. 5 allegati Geologici, Variante Strutturale 3 PRCG, relativo al **Cimitero di Frazione San Grisante**

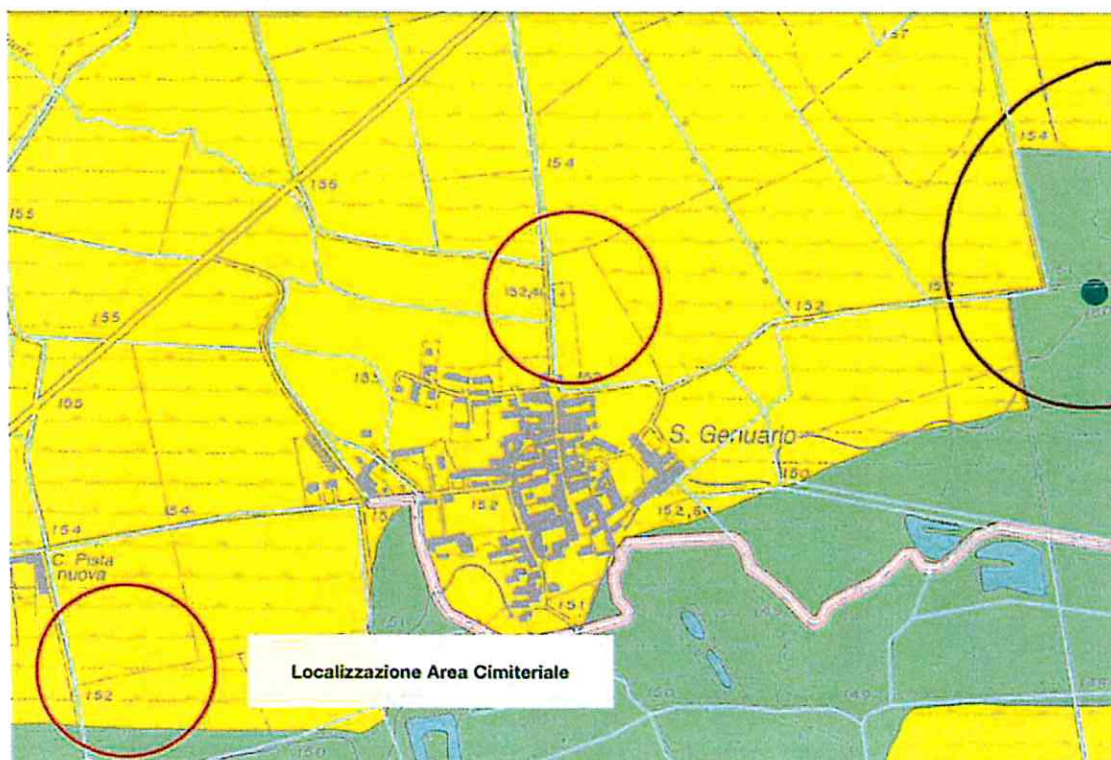

Estratto Tav. 5 allegati Geologici, Variante Strutturale 3 PRCG, relativo al **Cimitero di Frazione San Genuario**

- le 2 aree Cimiteriali di Frazione San Silvestro e di Frazione Santa Maria, si collocano invece, sempre per ciò che attiene alla pericolosità geologica e dell'idoneità all'uso urbanistico, in classe III, ovvero ambiti caratterizzati da condizioni di pericolosità geologica e da limitazioni urbanistiche e nello specifico nella sottoclasse IIIa1.

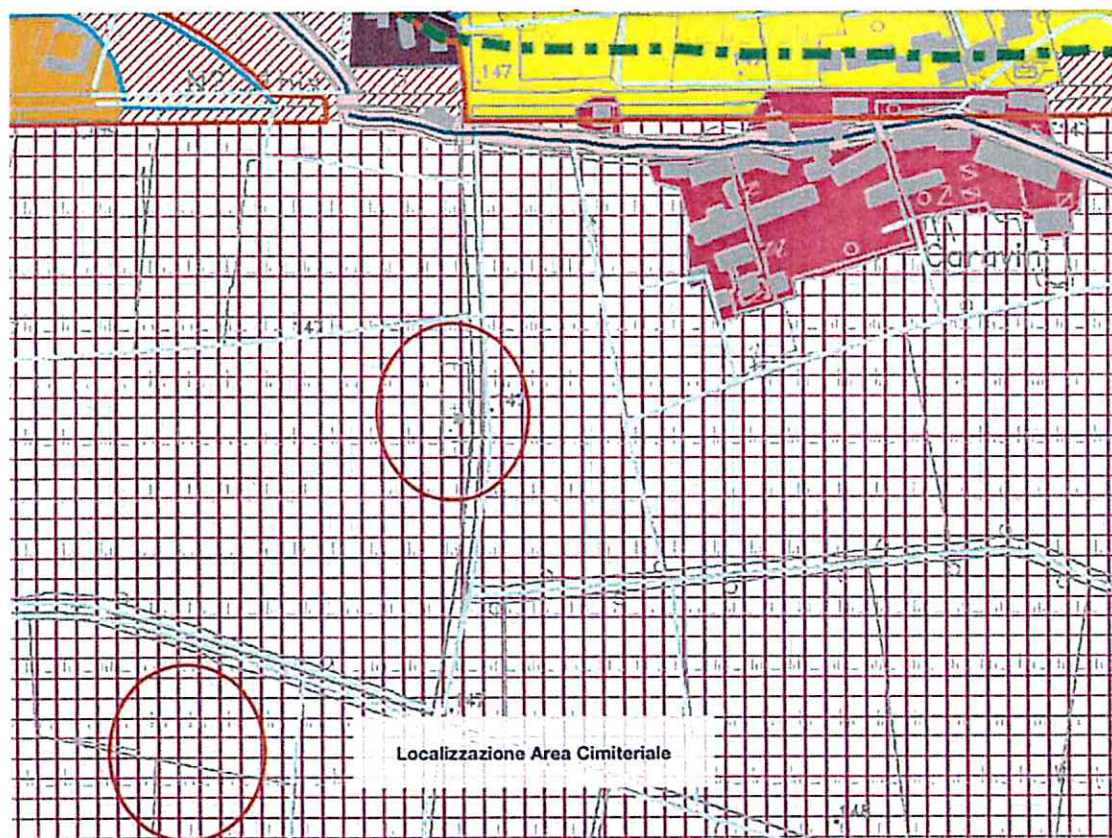

Estratto Tav. 5 allegati Geologici, Variante Strutturale 3 PRCG, relativo al Cimitero di Frazione San Silvestro

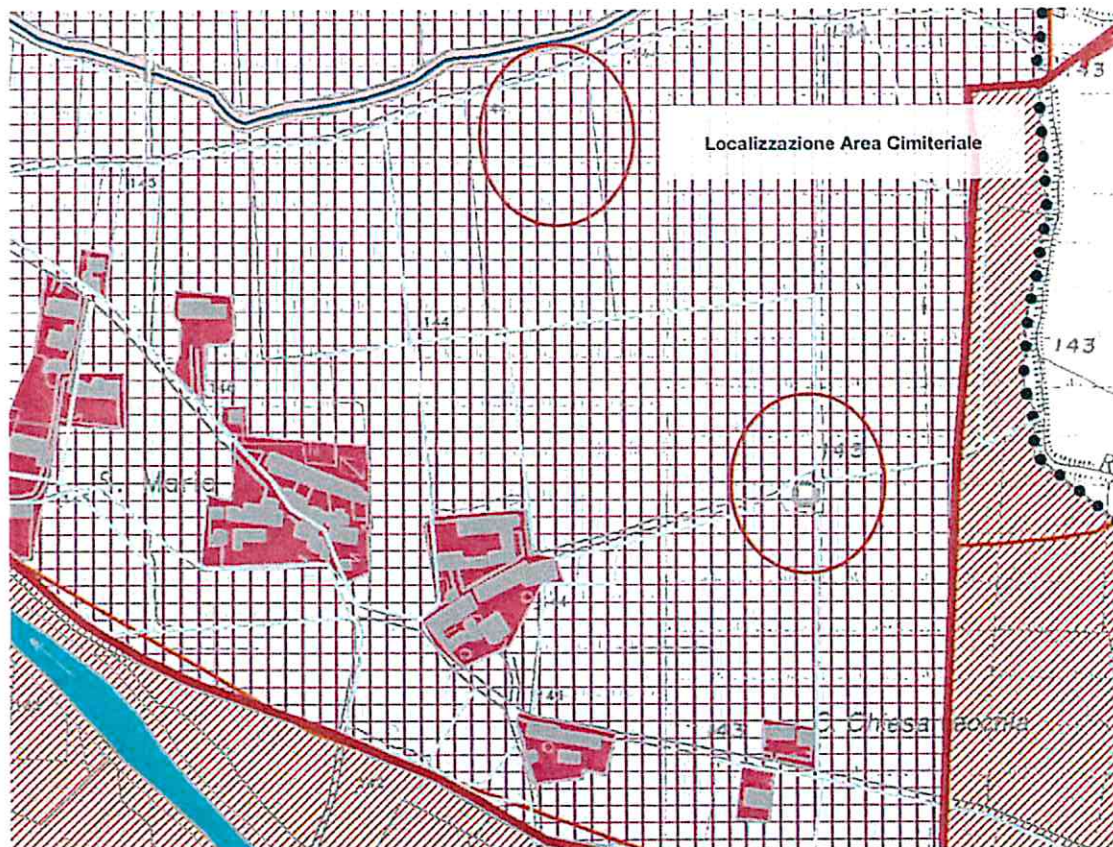

Estratto Tav. 5 allegati Geologici, Variante Strutturale 3 PRCG, relativo al Cimitero di Frazione Santa Maria.

4.4.2 Disposizioni urbanistiche del PRGC per le sottoclassi in cui sono ricomprese le Aree Cimiteriali

Il PRGC (in particolare la citata Tavola 5 degli allegati Geologici della Variante Strutturale 3 e l'Art. 23 delle NTA del Piano), per le sottoclassi in cui sono ricomprese le Aree Cimiteriali, dispone:

- per la **sottoclasse III1 (aree con limitazioni riconducibili alla presenza di una falda idrica superficiale)**, in cui sono ricomprese le aree cimiteriali del **Capoluogo, di Frazione San Grisante e Frazione San Genuario**, *“Ogni nuovo intervento deve essere valutato alla luce di una specifica indagine (D.M. 14/01/2008 e D.M. 11/03/1988) che accerti il quadro idrogeologico locale, soprattutto in relazione alla profondità della falda freatica, all'entità della sua massima escursione, all'andamento del reticolo idrografico di superficie e alle locali modalità della circolazione ipodermica, nonché alla caratterizzazione geotecnica dei materiali del substrato.*

E' preclusa la realizzazione di piani interrati. In casi particolari e motivati, l'eventuale realizzazione di piani interrati è consentita solo per l'inserimento di vani tecnici non altrimenti localizzabili e deve essere subordinata al mantenimento di un franco non inferiore al metro tra la

quota più bassa prevista in progetto per i vani interrati e il livello di massima escursione positiva della falda, fatta salva l'adozione di soluzioni tecniche e di tecnologie certificate atte a garantire il superamento della limitazione senza determinare l'insorgere di conseguenze negative, di ordine idrogeologico, nelle aree circostanti. Tali soluzioni dovranno essere definite in di progetto per il rilascio fase di del titolo abilitativo. Quest'ultimo indirizzo esecutivo deve inoltre prevedere la sottoscrizione di un atto liberatorio nei confronti della pubblica Amministrazione in ordine ad eventuali danni conseguenti alla particolare situazione idrogeologica. E' comunque necessario prevedere la dotazione di mezzi e condizioni in grado di garantire il corretto recapito in fognatura delle acque che possono incidentalmente affluire ai locali interrati." (Art. 23, paragrafi relativi alla classe III, NTA del PRCG).

- per la sottoclasse IIIa1 (aree in cui sino al completamento delle opere programmate per la difesa idraulica a scala di bacino, valgono le norme previste dal PAI per la fascia B), in cui sono ricomprese le aree cimiteriali, di Frazione San Silvestro e Frazione Santa Maria, "Aree in cui sino al completamento delle opere programmate per la difesa idraulica a scala di bacino, valgono le norme previste dal PAI per la fascia B. Successivamente si farà riferimento a quanto riportato per la classe IIIa.

E' preclusa la realizzazione di piani interrati." (Art. 23, paragrafi relativi alla classe IIIa1, NTA del PRG).

Si riportano quindi per completezza e stante la validità ventennale delle previsioni del presente Piano Regolatore Cimiteriale, anche le prescrizioni delle NTA relative alla classe IIIa: "In tali aree è preclusa ogni nuova edificazione. Per gli edifici eventualmente presenti sono consentiti interventi di manutenzione, ristrutturazione, risanamento e adeguamento igienico-funzionale, senza aumento del carico antropico come definiti al punto 7.1a della Parte II dell'allegato A nella DGR n.64-7417 del 7/04/2014 .

E' preclusa la realizzazione di piani interrati.

Sono ammesse opere infrastrutturali primarie ed impianti tecnici di interesse comunale o sovracomunale di competenza degli Organi Statali o di altri Enti Territoriali a condizione che non modifichino i fenomeni idraulici naturali che possono manifestarsi all'interno della zona, costituendo ostacoli al deflusso naturale delle acque e che non limitino la capacità di invaso delle aree inondabili. Lo studio di compatibilità documentante l'assenza delle interferenze sopradette dovrà essere valutato da apposita relazione idraulica e geomorfologica." (Art. 23, paragrafi relativi alla classe IIIa, NTA del PRG).

4.4.3 Livello di massima risalita nella falda, livello di soggiacenza e isofreatiche

Le informazioni per la stesura di questo paragrafo sono state ricavate sulla base della relazione e delle carte Geologiche relative alla Variante strutturale 3 al PRGC vigente.

Sulla base degli elaborati geologici del Piano per quanto riguarda il livello della falda acquifera, nelle aree ove sorgono i Cimiteri siti nel territorio comunale, si evince che:

- nell'area del **Cimitero del Capoluogo**, nel caso di massima risalita della falda, misurato nel corso degli eventi alluvionali che hanno colpito il territorio comunale il 14/15 agosto 2010, il tetto di falda ha raggiunto una profondità di -0,6 m dal piano campagna.
- l'area del **Cimitero di Frazione San Silvestro** si trova in fascia C, interessata da piene duecentennali del fiume Po fino alla realizzazione degli argini e delle opere di difesa fluviale lungo il tratto, non distante, del corso del fiume PO. In tale area si applicano quindi le stesse disposizioni e norme previste per le aree in fascia B del PAI. Per ciò che riguarda il livello di soggiacenza, dalla lettura della relazione Geologica allegata la Variante Strutturale 3 del PRGC, si evince come le isofreatiche, nell'area del Cimitero considerato si trovino a 145 mt sul livello del mare, a fronte di un piano campagna di 147 m.s.l.m con franco quindi di 2 mt.
- l'area del **Cimitero di Frazione Santa Maria**, si trova in fascia C, interessata da piene duecentennali del fiume Po fino alla realizzazione degli argini e delle opere di difesa fluviale lungo il tratto, non distante, del corso del fiume PO. In tale area si applicano quindi le stesse disposizioni e norme previste per le aree in fascia B del PAI. Inoltre nell'area il livello di massima altezza delle acque, misurato nel corso degli ultimi eventi alluvionali ha raggiunto livelli di +0,3. Per ciò che riguarda il livello di soggiacenza, dalla lettura della relazione Geologica allegata la Variante Strutturale 3 del PRGC, si evince come le isofreatiche, nell'area del Cimitero considerato si trovino a 143 mt sul livello del mare, a fronte di un piano campagna di 145 m.s.l.m con franco quindi di 2 mt.
- l'area del **Cimitero di Frazione San Genuario**, presenta, per ciò che riguarda il livello di soggiacenza, isofreatiche a 150 mt sul livello del mare, a fronte di un piano campagna di 152,4 mt sul livello del mare, con un franco quindi di 2,4 mt.
- l'area del **Cimitero di Frazione San Grisante**, per ciò che riguarda il livello di soggiacenza, isofreatiche a 156 mt sul livello del mare, a fronte di un piano campagna di 166 mt sul livello del mare, con un franco quindi di 10 mt.

Si ritiene inoltre importante sottolineare come a causa della coltivazione del riso, ampiamente diffusa nel territorio comunale e nelle zone limitrofe alle aree Cimiteriali, la testa di falda subisce nel corso dell'anno variazioni notevoli, alzandosi in maniera significativa, rispetto al livello di soggiacenza prima descritto, nei mesi tra aprile e agosto. Da segnalare infine come attorno a tutte le aree cimiteriali corrano diverse rogge e canali ad uso agricolo.

4.5 Fasce di Rispetto Cimiteriale

Le Norme Tecniche di Attuazione (NTA) del PRGC, in ottemperanza alle normativa regionale vigente prescrivono: "7. *Fatto salvo quanto previsto nei commi 6 bis, 6 ter e 6 quater dell'art. 27 della L.R. 56/77 e s.m.i. è fatto divieto di costruire intorno ai cimiteri nuovi edifici entro una fascia di 200 metri dal perimetro dell'impianto cimiteriale quale risultante dagli strumenti urbanistici vigenti nel comune.*" (Art. 22, comma 7, NTA del PRG).

La cartografia di Piano, va quindi a identificare tali fasce di rispetto che sono riportate nella tavola, allegata al presente Piano, relativa all'ubicazione delle Aree Cimiteriali nel territorio Comunale. Si riportano di seguito gli estratti delle tavole 3L1, 3L2, 3L3 della Variante Strutturale 3 al vigente PRGC, relative ai vincoli, dove si evidenziano in particolare le fasce di rispetto Cimiteriale.

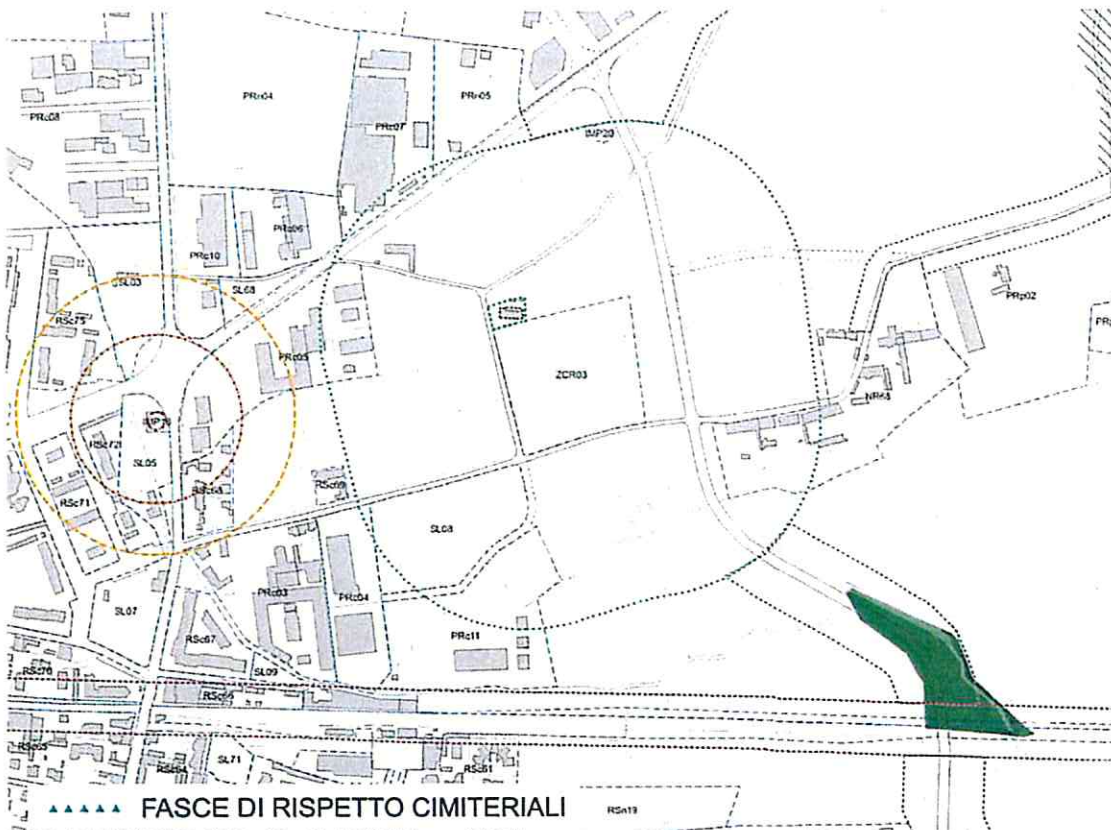

Estratto Tav. 3L3, Variante Strutturale 3 PRCG, relativo al Cimitero del Capoluogo

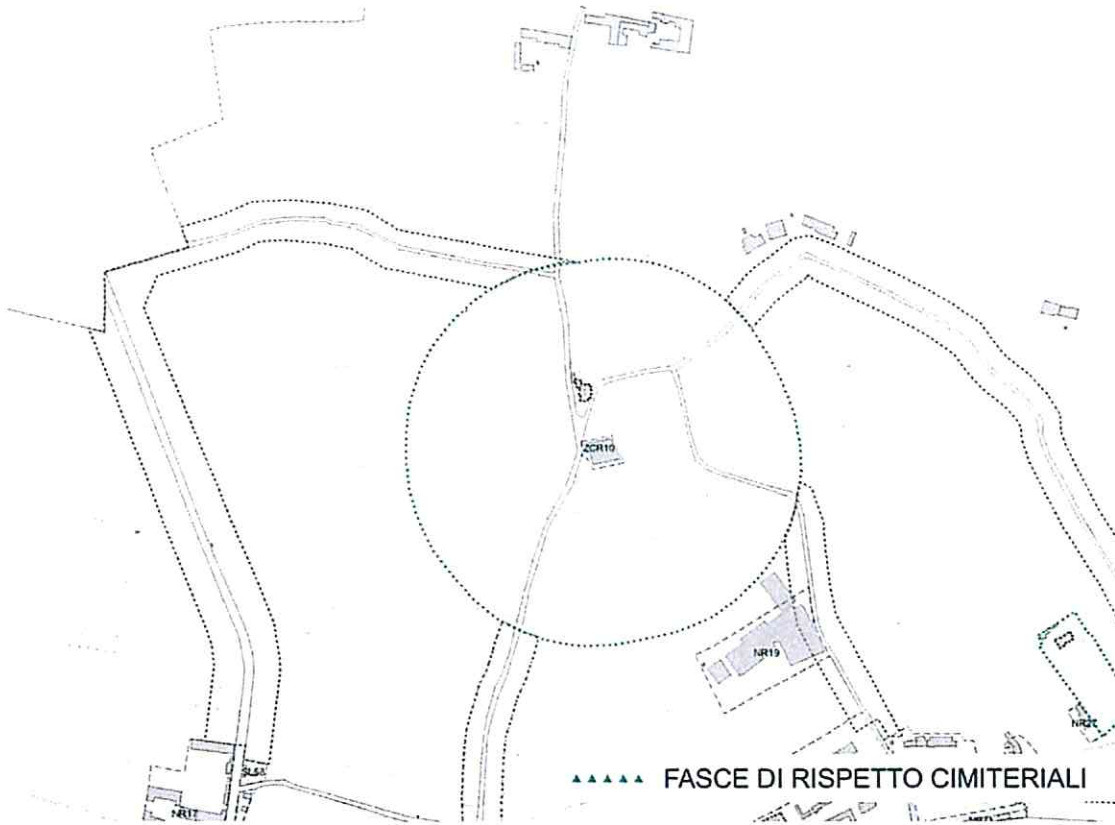

Estratto Tav. 3L2, Variante Strutturale 3 PRCG, relativo al Cimitero di Frazione San Grisante

Estratto Tav. 3L3, Variante Strutturale 3 PRCG, relativo al Cimitero di Frazione San Silvestro

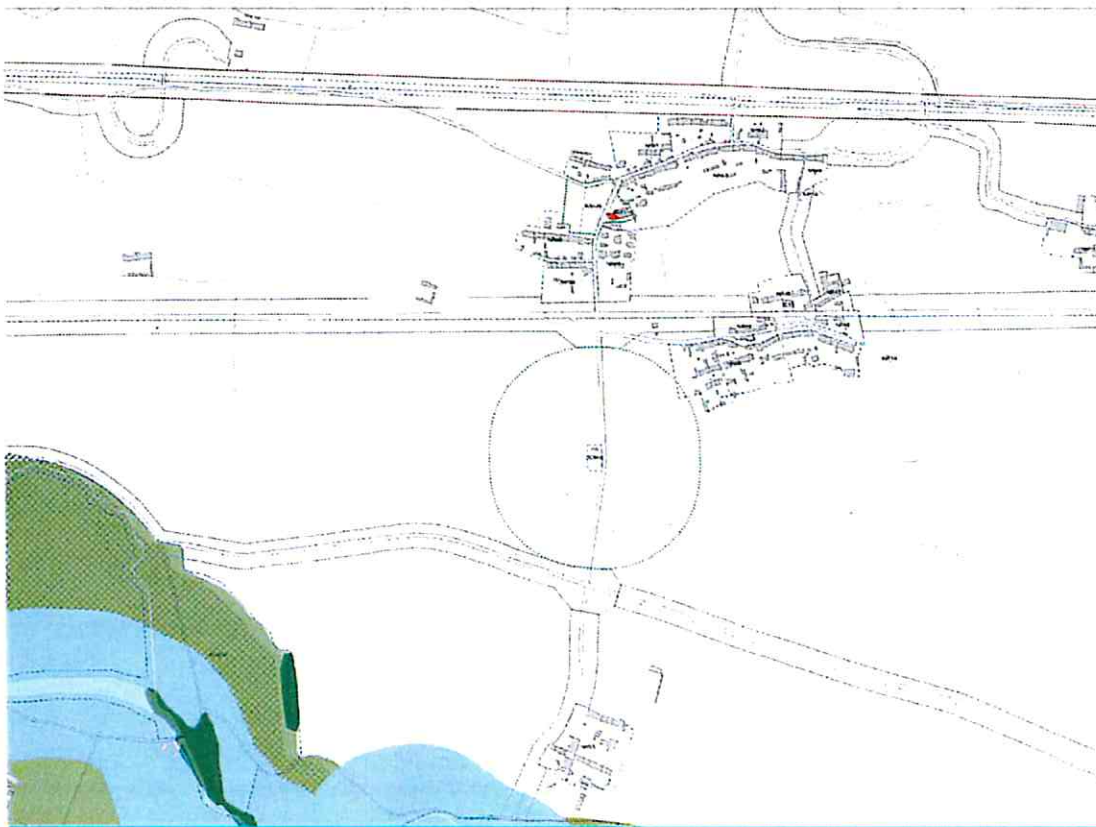

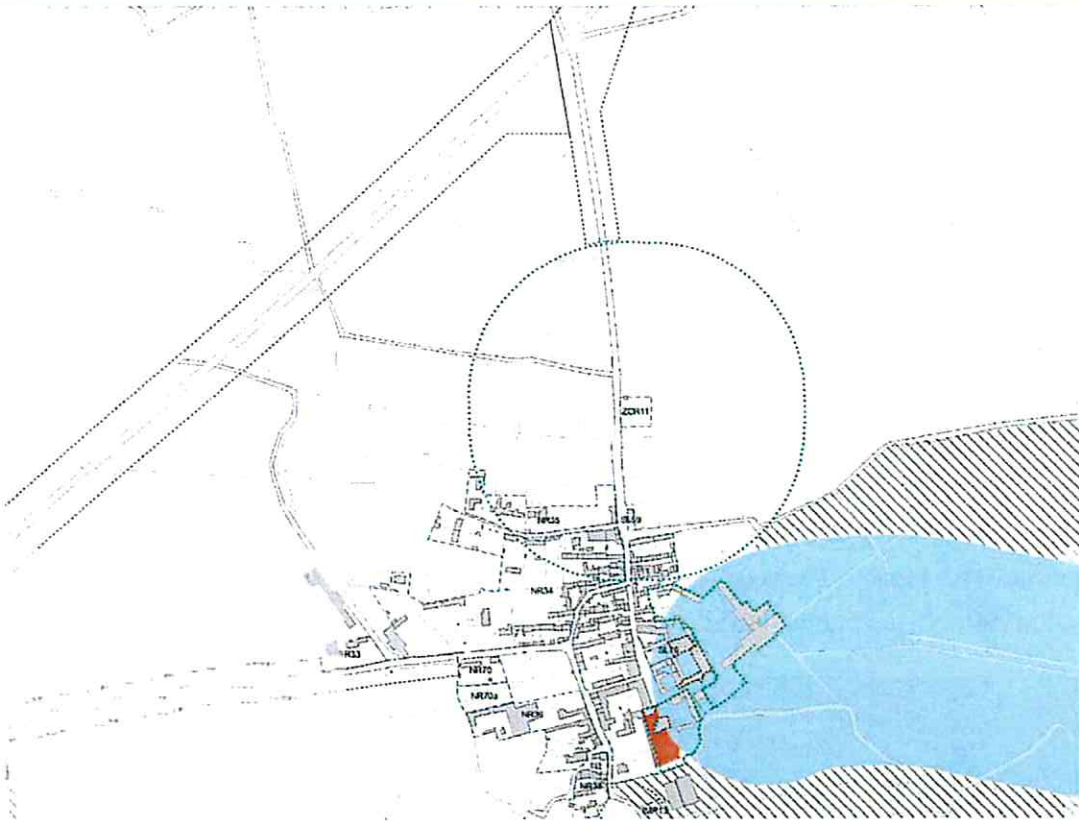

Estratto Tav. 3L2, Variante Strutturale 3 PRCG, relativo al Cimitero di Frazione San Genuario

Estratto Tav. 3L3, Variante Strutturale 3 PRCG, relativo al Cimitero di Frazione Santa Maria.



Dalla visione delle Tavole citate, relative ai vincoli, si evince come le fasce di rispetto di tutte le aree Cimiteriali site nel territorio comunale, risultano di ampiezza pari a metri 200, in coerenza con la normativa regionale e le NTA del PRGC, eccezion fatta per la fascia di rispetto del Cimitero di Santa Maria che per mero errore materiale, risulta ancora cartografata con un'ampiezza di metri 150. Si prevede quindi di adeguare l'ampiezza della fascia cimiteriale alla normativa vigente, portandola quindi a 200 mt di raggio anziché i 150 mt ancora oggi indicati nei citati elaborati cartografici del PRGC in occasione della prossima Variante Strutturale al Piano Regolatore Generale Comunale successiva all'entrata in vigore del presente Piano Regolatore Cimiteriale.

4.6 Aree Cimiteriali sottoposte a vincolo paesaggistico.

Sulla base degli elaborati del PRGC ed in particolare tavole 3L1, 3L2, 3L3 della Variante Strutturale 3 al vigente PRGC, relative ai vincoli e delle NTA si evince come l'unica Area Cimiteriale sottoposta a vincolo Paesaggistico nel territorio comunale sia il **Cimitero di Frazione Santa Maria**. Si riporta di seguito un estratto della citata tavola 3L3.

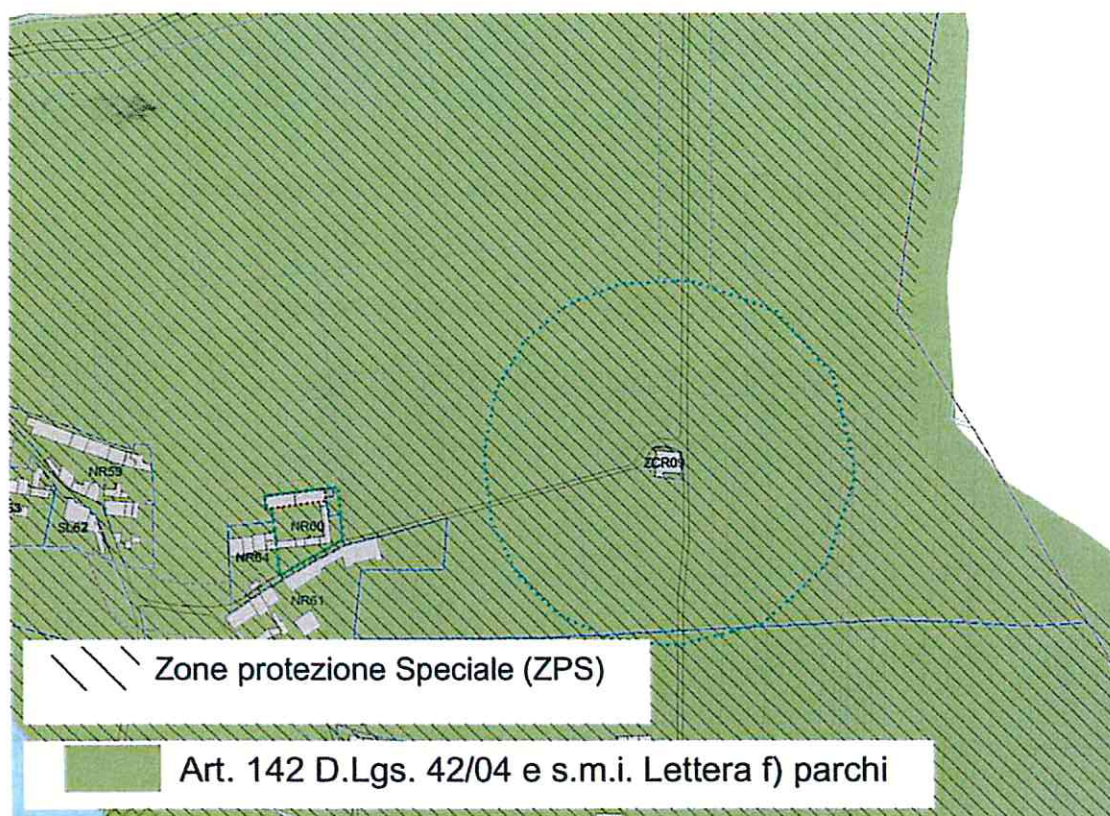

Estratto Tav. 3L3, Variante Strutturale 3 PRGC, relativo al Cimitero di Frazione Santa Maria.

Nella zona in cui è ricompresa l'area cimiteriale di **Frazione Santa Maria** sussistono quindi due vincoli paesaggistico-ambientali, il primo relativo alla presenza della Zona di protezione Speciale (ZPS) e il secondo relativo alla presenza del Parco Fluviale del Po.

All'area Cimiteriale di Frazione Santa Maria si applica quanto prescritto dalle NTA del vigente PRG:

“i progetti in aree interne alle aree ZPS e SIC o in aree territorialmente vicine, che possono avere effetti negativi su gli habitat oggetto di tutela sono assoggettati a Valutazione di Incidenza ai sensi del D.lgs 152/06 s.m.i.” (Art. 22, comma 17, NTA del PRG).

Si applicano inoltre le disposizioni del D.lgs 42/04 e s.m.i. relative ai parchi.

Per ciò che concerne le autorizzazioni previste relative all'applicazione dei citati vincoli si richiamano anche le relative disposizioni delle NTA del PRG: *“Relativamente all'iter procedurale previsto dalla normativa vigente in materia per il rilascio di autorizzazioni e pareri su interventi riguardanti i beni tutelati a livello monumentale e paesaggistico (debitamente individuati ai sensi degli art. 134-136-142-156-157 del D.Lgs. 42/2004 e s.m.i. nelle Tavole 3L) si richiamano la parte II (beni culturali) e la parte III (beni paesaggistici) del D.Lgs. 42/2004 e s.m.i. “Codice dei Beni Culturali e del Paesaggio”.*

Gli interventi su beni paesaggistici tutelati ai sensi degli art. 134-136-142-156- 157 del D.Lgs. 42/2004 e s.m.i. devono essere sottoposti a preventivo parere della Soprintendenza secondo i disposti dell'art. 146 del medesimo decreto.[...]” (Art. 22, comma 16, NTA del PRG).

4.7 Aree Cimiteriali sottoposte a tutela storica e monumentale

Ai sensi degli art. 10-11-12 del D.Lgs. 42/04 e s.m.i. gli immobili aventi più di 70 anni e di autore non vivente, di proprietà pubblica o di persone giuridiche private non aventi fini di lucro, (es. Onlus, Diocesi, parrocchie, Associazioni, etc.), sono sottoposti a tutela anche se non inseriti/ cartografati nelle tavole di PRG, almeno fino a quando non venga effettuata la verifica prevista dall'art. 12 del D.Lgs. 42/2004.

Le aree cimiteriali comunali si configurano quindi come aree di proprietà pubblica e gli stessi edifici colà realizzati, comprese quindi i tumoli/cappelle private che, sebbene edificate su aree concesse a privati, rientrano nei Campi sottoposti a tutela storica e monumentale, sono soggette a tali vincoli. Alle stesse disposizioni sono assoggettate anche le aree cimiteriali di proprietà di persone giuridiche private, quali le Parrocchie.

Al fine di individuare quali porzioni delle aree cimiteriali site nel territorio comunale siano soggette alla tutela storico-monumentale sulla base delle norme prima citate si é proceduto a condurre ricerche, nell'archivio storico Comunale, sulla data di edificazioni delle diverse aree cimiteriali:

Area Cimiteriale	Anno di edificazione
<i>Aree di proprietà Comunale</i>	
Cimitero del Capoluogo - Campo A	1835 (edificazione) -1880 (ampliamento)
Cimitero del Capoluogo - Campo B	1935
Cimitero del Capoluogo - Campo C	1986
Cimitero di Frazione San Silvestro -Campo Vecchio	1846
Cimitero di Frazione San Silvestro -Campo Nuovo	Seconda metà del 900
Cimitero di Frazione San Genuario	1853

Cimitero di Frazione Santa Maria 1834

Aree di proprietà Parrocchiale

Cimitero di Frazione San Grisante 1854

Sulla base di tali dati si evince come **tutte le aree cimiteriali comunali**, con l'eccezione del Campo C del Cimitero del Capoluogo e del Campo Nuovo di del Cimitero di Frazione San Silvestro, risultino edificate da più di 70 anni e ricadano quindi nel disposto dei citati articoli 10-11-12 del D.Lgs 42/04.

Per quanto riguarda l'**area di proprietà Parrocchiale**, ovvero il Cimitero di Frazione San Grisante, anche esso in quanto bene di proprietà della Parrocchia edificato più di 70 anni fa ricade nel disposto del citato D.lgs 42/04.

Si riportano inoltre le disposizioni delle NTA del PRG relative alle aree sottoposte a tutela storica e monumentale: *"Relativamente all'iter procedurale previsto dalla normativa vigente in materia per il rilascio di autorizzazioni e pareri su interventi riguardanti i beni tutelati a livello monumentale e paesaggistico (debitamente individuati ai sensi degli art. 134-136-142-156-157 del D.Lgs. 42/2004 e s.m.i. nelle Tavole 3L) si richiamano la parte II (beni culturali) e la parte III (beni paesaggistici) del D.Lgs. 42/2004 e s.m.i. "Codice dei Beni Culturali e del Paesaggio". [...]*

Gli interventi su beni culturali tutelati ai sensi degli articoli 10-11-12-13 del D.lgs. 42/2004 e s.m.i. devono essere sottoposti a preventiva autorizzazione secondo i disposti degli art. 21-22 del medesimo decreto." (Art. 22, comma 16, NTA del PRG).

Sulla base delle norme e delle considerazioni sopra esposte gli interventi di costruzione, sistemazione, conservazione e restauro di manufatti, loculari, tumoli, aree libere e viali delle Aree cimiteriali del Sistema Cimiteriale del Comune di Crescentino, con con l'eccezione del Campo C del Cimitero del Capoluogo e del Campo Nuovo di del Cimitero di Frazione San Silvestro, dovranno essere sottoposte ad autorizzazione della Soprintendenza per i Beni Culturali, Architettonici, Paesaggistici e ambientali, secondo quanto previsto dal Dlgs. 42/2004.

Si segnalano altresì come beni monumentali da tutelare nello specifico le Chiese delle Aree Cimiteriali del Capoluogo (Campo A) e di San Silvestro, oltreché il tumolo sito nella concessione numero 11 del Cimitero di San Genuario, progettato dall'architetto Carlo Mollino.

Al fine di permettere una corretta applicazione del dettato legislativo si prescrive di aggiornare l'elenco dei Campi delle aree Cimiteriali soggette a vincolo ex artt. 10-11-12 D.lgs 42/2004 ogni 5 anni nell'arco dei venti anni di validità delle previsioni del presente Piano Regolatore Cimiteriale. Si dovrà quindi procedere ad aggiornare l'elenco citato nel 2021, nel 2026 e nel 2031.

5. DINAMICA DEMOGRAFICA E ANDAMENTO MEDIO DELLA MORTALITÀ

5.1 Dinamica Demografica del decennio 2007/2016

Al fine di poter stimare il fabbisogno delle diverse tipologie di sepoltura, nei prossimi venti anni, si è andato ad analizzare il numero dei deceduti nel periodo 2007-2016 e il conseguente andamento della popolazione del Comune, come risulta dalle tabelle seguenti.

Popolazione e deceduti

ANNO	POPOLAZIONE	DECEDUTI	RAPPORTO PERCENTUALE DECEDUTI SUL TOTALE DELLA POPOLAZIONE
2007	8199	76	0,93
2008	8124	104	1,28
2009	8153	78	0,96
2010	8086	97	1,20
2011	8080	84	1,04
2012	8035	84	1,05
2013	8061	84	1,04
2014	8064	63	0,78
2015	7878	99	1,26
2016	7867	76	0,97

Popolazione totale in valori assoluti e percentuali dei deceduti (2007/2016)

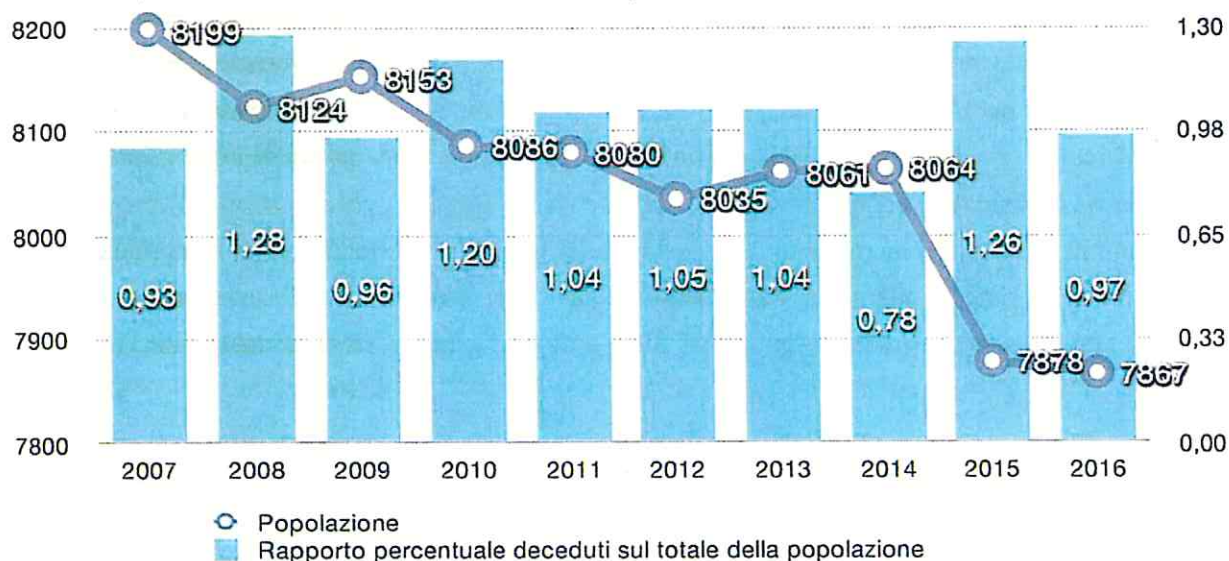

Si è inoltre provveduto a verificare la struttura della popolazione e il numero di deceduti per età, dato che è stato poi confrontato con le previsioni delle tavole di mortalità ISTAT per la provincia di

Vercelli, così da tenere in considerazione anche la velocità di invecchiamento della popolazione nei prossimi anni e il conseguente probabile aumento dei deceduti.

Da una lettura dei dati demografici degli ultimi 10 anni, su base di dati ISTAT e Comunali, è stato possibile ricavare la media decennale dei deceduti (2007-2016), pari a 84,18 defunti l'anno.

In particolare l'86,14% dei deceduti nello stesso arco decennale è composto da over 65, mentre solo il 13,86% presenta un'età inferiore ai 65 anni.

Percentuale under e over 65 sul totale dei deceduti (2007/2016)

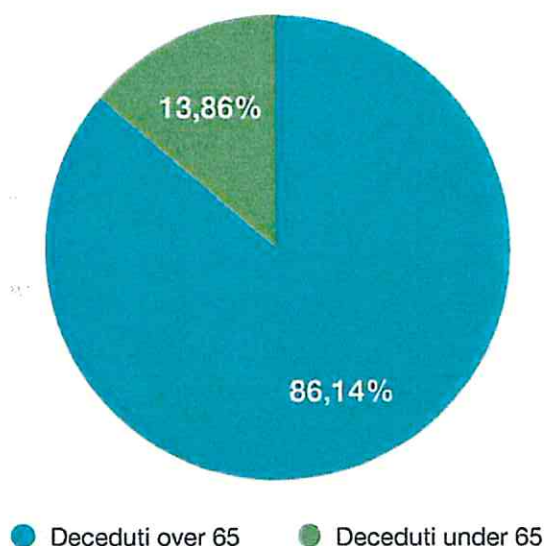

5.2 Ipotesi di sviluppo per il ventennio 2017/2036

Analizzando la struttura della popolazione nello stesso periodo di tempo e prendendo in considerazione le tavole di mortalità elaborate dall'ISTAT, per la provincia di Vercelli, nel 2015 (ultima annualità resa pubblica dall'istituto) si è notato come a fronte di una progressiva flessione del numero di residenti a partire dal 2011, nell'intervallo di tempo compreso tra il 2007-2016 il numero di over 65 è aumentato complessivamente 3,7%.

Ipotizzando quindi un analogo incremento dei decessi, sulla base dei dati delle tavole di mortalità, pari al 6% in 20 anni, rispetto alla media del decennio 2007-2016, si è considerato come media dei deceduti/anno del prossimo ventennio quella di 89,2 defunti l'anno, pari a un totale di 1784 deceduti.

5.3 Dati sintetici (dati elaborati sulla base delle informazioni fornite dall'ufficio Anagrafe dell'Amministrazione Comunale)

MEDIA DECEDUTI DECENNIO PER ANNO 2007-2016	AUMENTO OVER 65 DECENNIO 2007-2016	MEDIA STIMATA DECEDUTI PER ANNO 2017-2036	TOTALE IPOTIZZATO DECEDUTI 2017-2036
84,18	3,7%	89,2	1784

6. MODALITÀ DI SEPOLTURA, DURATA E TIPOLOGIA DELLE CONCESSIONI, ESTUMULAZIONI, PROPOSTE PROGETTUALI, VERIFICHE NORMATIVE.

6.1 Modalità e tipologie di sepoltura: definizioni

Le diverse pratiche funebri ora in atto nel territorio Comunale di Crescentino si intendono così definite:

- **tumulazione**, essa consiste nel disporre il feretro in nicchie o loculi separati, costruiti in muratura. Nella fattispecie per questa modalità nei 5 cimiteri siti nel territorio comunale si riscontrano le seguenti tipologie di sepoltura:
 - tumulazione in tombe di famiglia (tumoli, sepolcreti, edicole), strutture fuori terra o in parte interrata ma isolate dal terreno circostante mediante opere murarie, costituite da un numero variabile di loculi singoli ed edificate su lotti in concessione perpetua, novantanovenne e novantennale; sono presenti in tutte le aree cimiteriali di proprietà del Comune e in tutti i Campi ad esse afferenti.
 - tumulazione in loculari, costruzioni murarie in elevazione all'aperto o ricavate in spazi sotterranei, costituite da vari ordini affiancati e sovrapposti di loculi nei quali si pongono i feretri, sono realizzati a cura del Comune; i singoli loculi sono assegnati in concessione perpetua, ottantennale, trentacinquennale, trentennale; sono presenti in tutte le aree cimiteriali site nel territorio comunale e in tutti i Campi ad esse afferenti.
 - tumulazione in cellette ossario, costruzioni in muratura di dimensioni inferiori ai loculi, atte a contenere le ossa, le ceneri o i resti mortali di defunti raccolti in piccole urne anche a seguito di procedure di estumulazione; sono assegnate in concessione trentennale e sono presenti nelle aree cimiteriali del Capoluogo, di San Silvestro e di San Genuario.
- **inumazione**, essa consiste nel seppellimento nel terreno della salma contenuta in una cassa di legno. Questa modalità è attualmente presente in tutte le aree cimiteriali site nel territorio comunale e consiste in unica tipologia che prevede la deposizione del feretro nelle *fosse di inumazione* delimitate nei campi a ciò appositamente destinati; nel cimitero del Capoluogo è altresì presente un Campo per l'inumazione dei bambini. Le singole fosse sono assegnate in concessione decennale.
- **cremazione**, con essa si intende la bruciatura del cadavere; non sono al momento presenti nelle Aree del Sistema Cimiteriale del Comune di Crescentino aree per la dispersione delle ceneri o la conservazione di urne cinerarie.

È utile specificare che la tipologia di conservazione delle ceneri dipende della volontà manifestata dal defunto che si può esprimere per la conservazione (tumulazione o inumazione nell'ambito della struttura cimiteriale), per la dispersione in aree a ciò appositamente dedicate all'interno del cimitero, in natura, in aree private o per l'affido, secondo quanto stabilito dalla legge 130/01 del "Disposizioni in materia di cremazione e dispersione delle ceneri".

Nelle Aree cimiteriali del Comune di Crescentino non sono attualmente previste aree per la dispersione delle ceneri o la conservazione di urne cinerarie; con il presente Piano Regolatore Cimiteriale si vanno a individuare e prevedere due aree per la dispersione delle ceneri, una nel campo C del Capoluogo e una nel campo vecchio del Cimitero di San Silvestro. Si individua inoltre nella parte sotterranea del loculario del 1935 l'area per la conservazione delle urne cinerarie.

6.2 Modalità e tipologie di sepoltura: ubicazione delle diverse tipologie nelle Aree cimiteriali.

Si ritiene opportuno evidenziare, tramite rielaborazione delle foto aeree delle Aree del Sistema Cimiteriale Comunale l'ubicazione delle differenti tipologie di sepoltura presenti nei Cimiteri analizzati.

6.2.1 Cimitero del Capoluogo

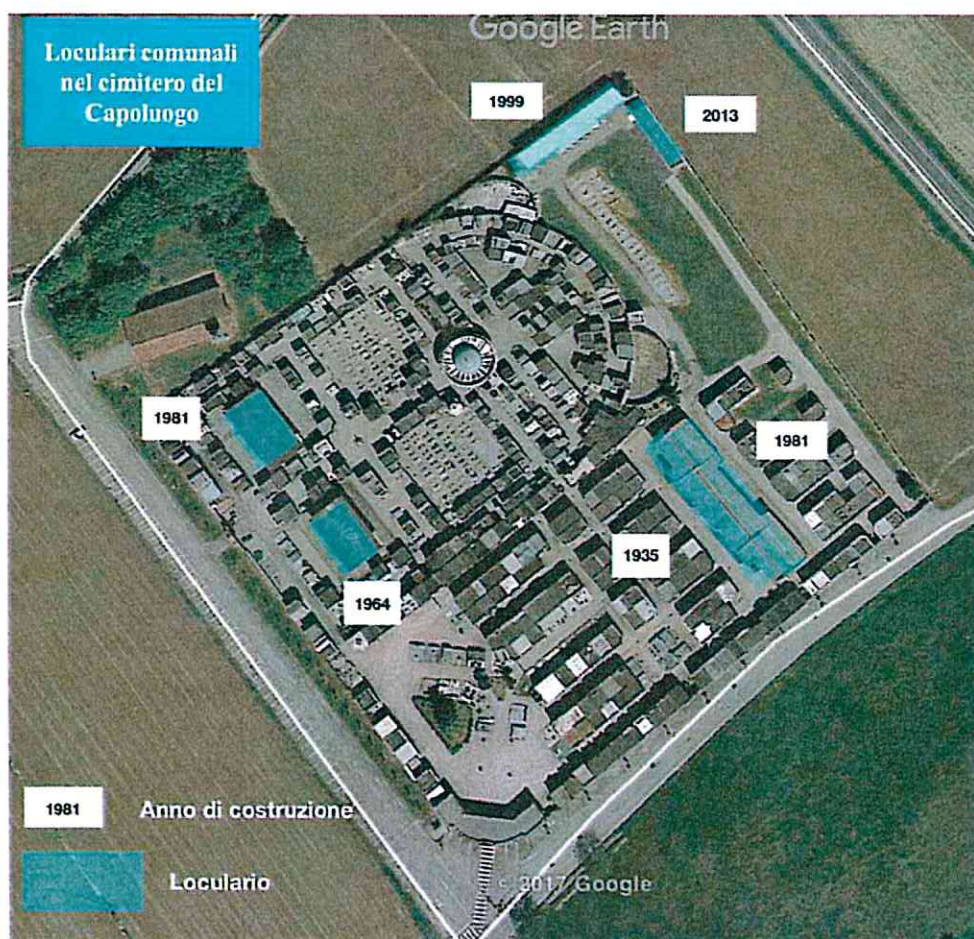

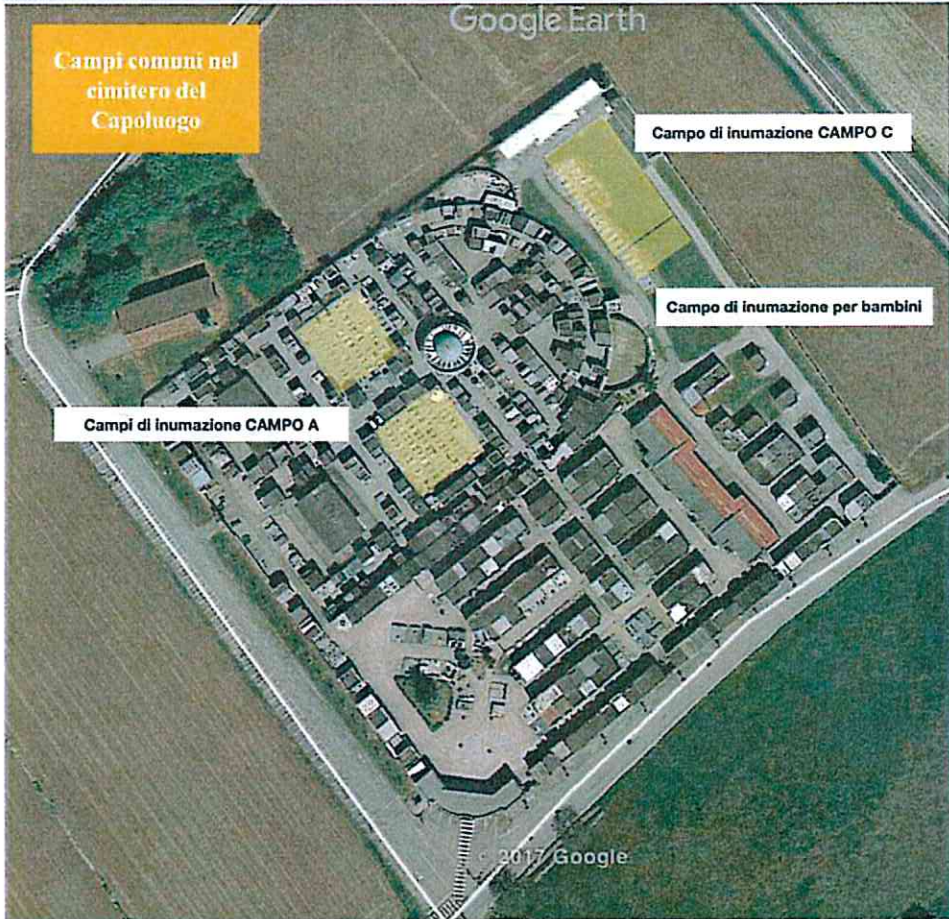

6.2.2 Cimitero di San Genuario

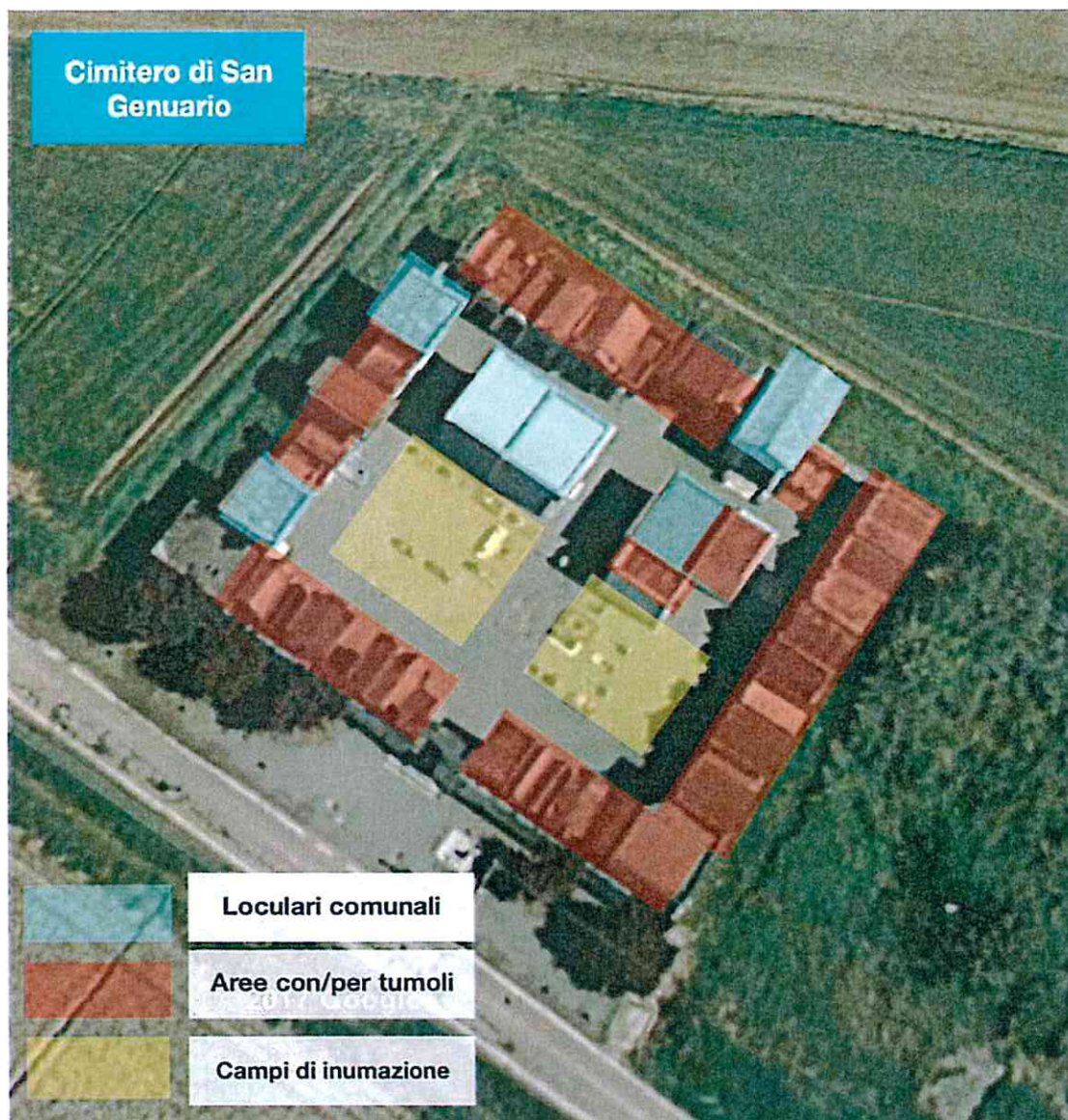

6.2.3 Cimitero di San Silvestro



6.2.4 Cimitero di Santa Maria



6.2.5 Cimitero di San Grisante



6.3. Modalità e tipologia di sepoltura: dinamica in atto nel periodo 2009-2017

Si riportano in questo paragrafo i grafici relativi alla dinamica delle sepolture del periodo 2009-2017, ricavati dai dati dei seppellimenti in ognuna delle aree cimiteriali site nel territorio comunale forniti dal settore Patrimonio e Manutenzione. Per ogni area Cimiteriale si riportano i grafici relativi, rispettivamente a seppellimenti/estumulazioni in loculi comunali, seppellimenti/estumulazioni in loculi relativi a tumoli di famiglia, seppellimenti/estumulazioni in fosse di inumazione.

*I dati relativi al 2017 si riferiscono al primo trimestre dell'anno (gennaio-marzo)

6.3.1 Cimitero del Capoluogo

- Grafico relativo a seppellimenti/estumulazioni in loculi comunali

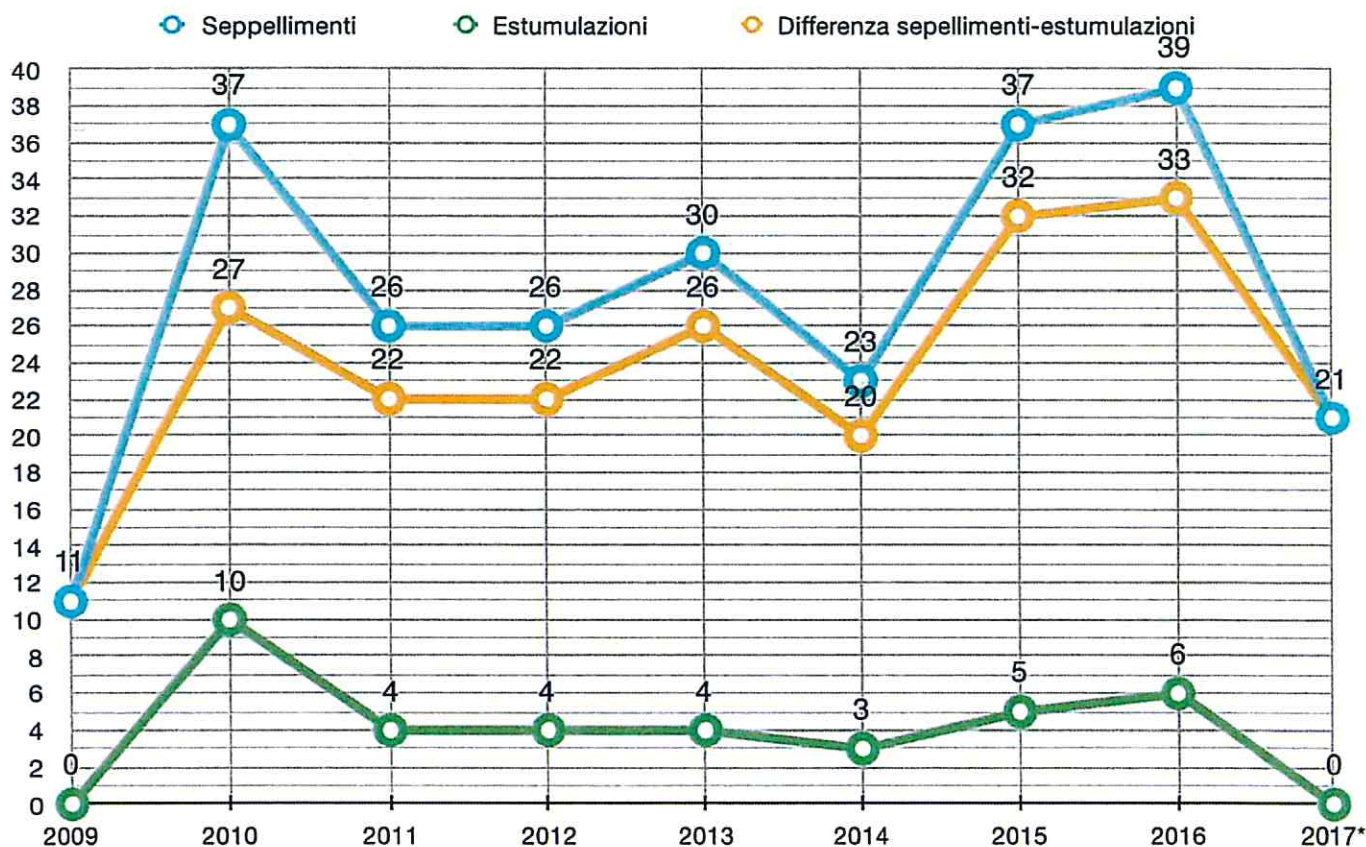

- Grafico relativo a seppellimenti/estumulazioni in loculi relativi a tumoli di famiglia

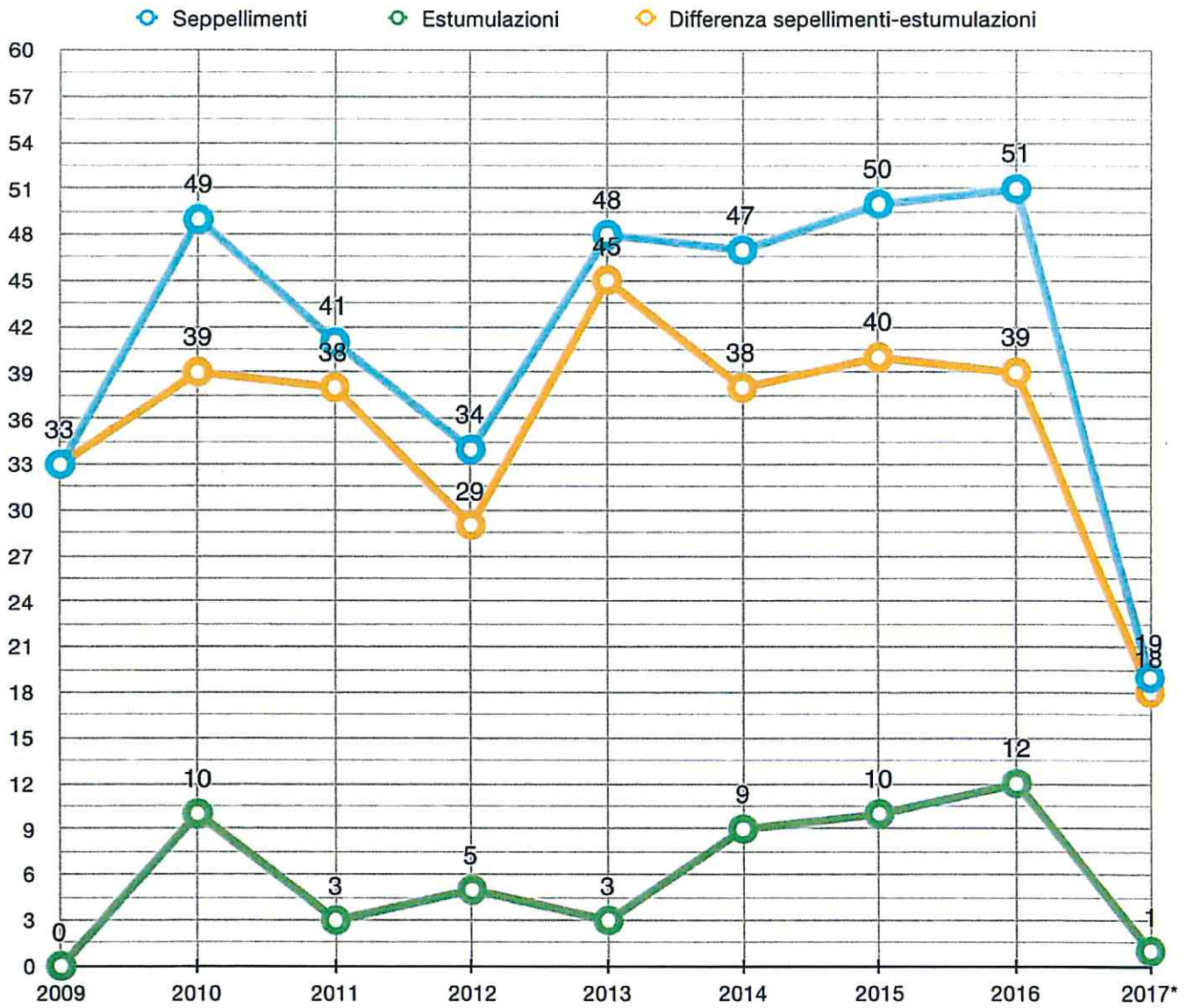

• Grafico relativo a seppellimenti/esumazioni in fosse di inumazione

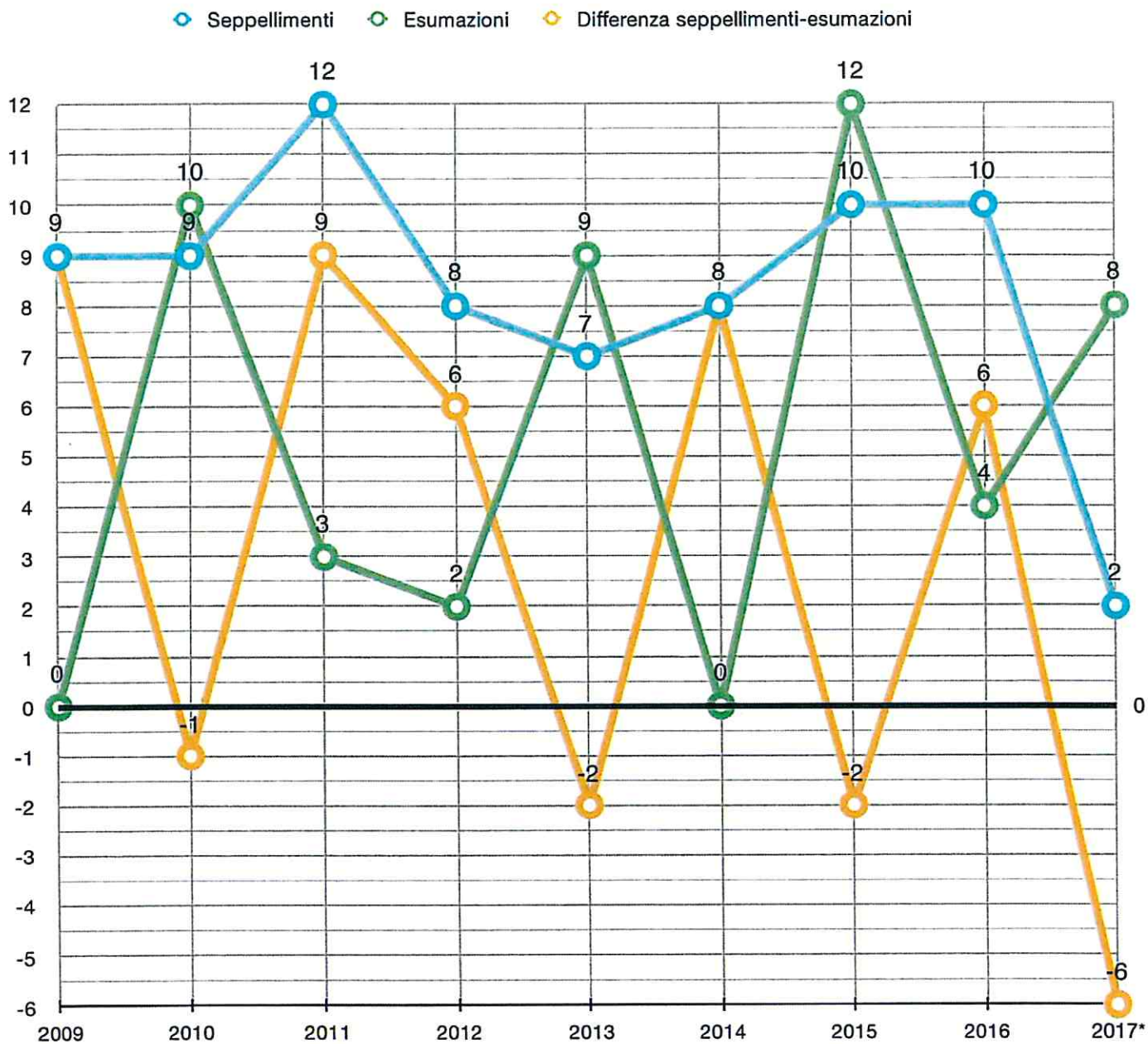

6.3.2 Cimitero di San Genuario

• Grafico relativo a seppellimenti/estumulazioni in loculi comunali

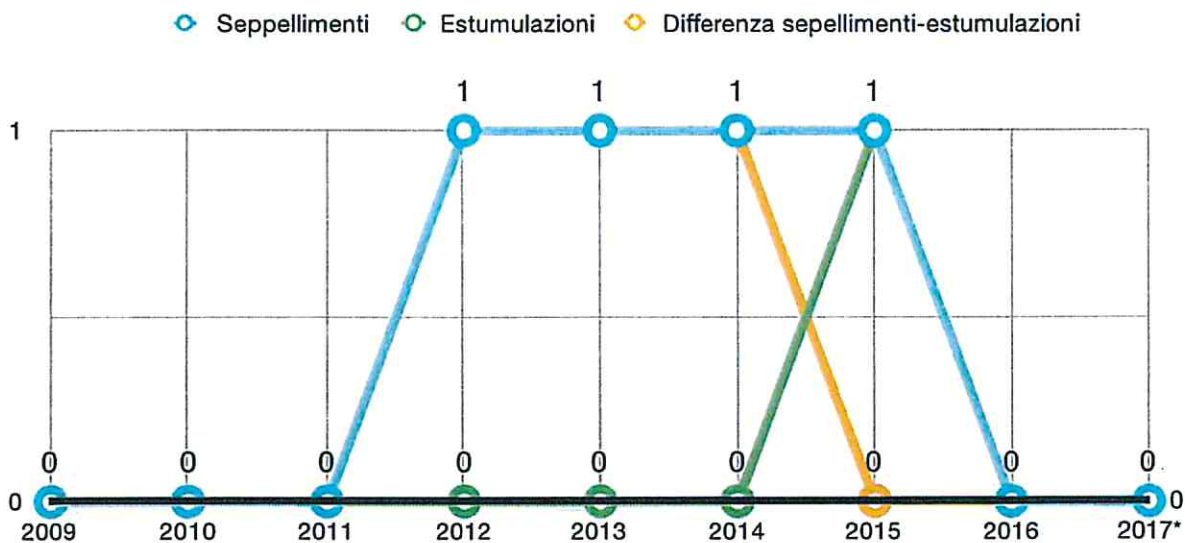

• Grafico relativo a seppellimenti/estumulazioni in loculi relativi a tumoli di famiglia

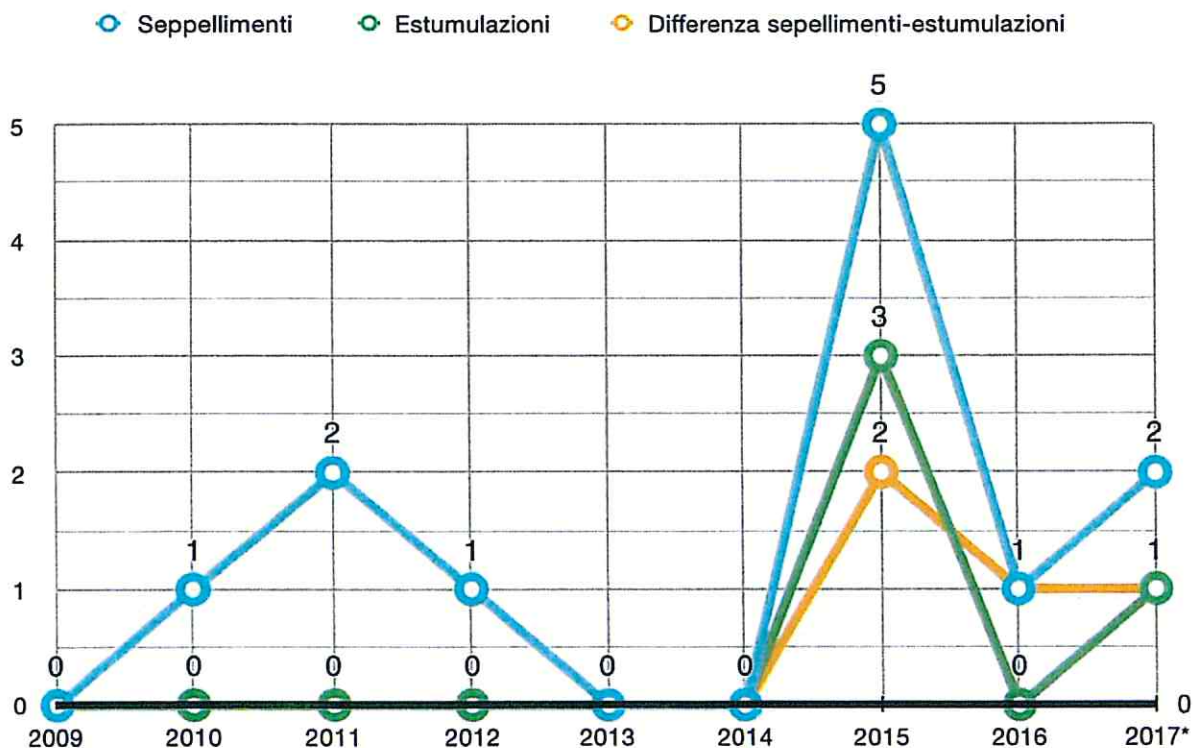

- Grafico relativo a seppellimenti/esumazioni in fosse di inumazione

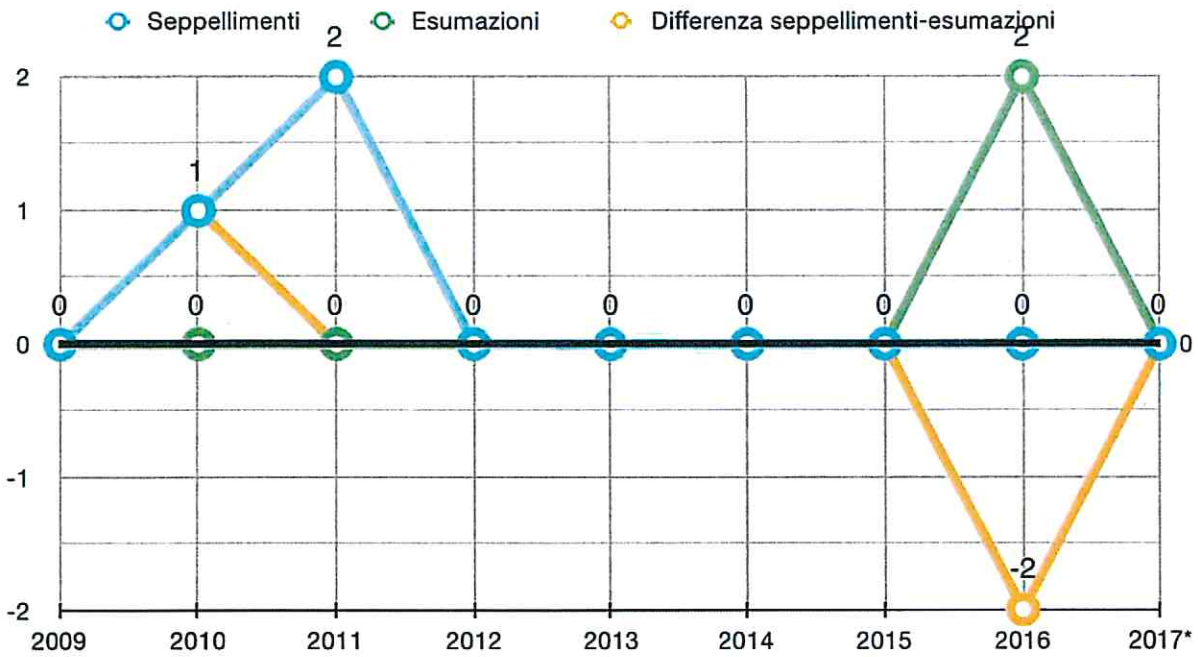

6.3.3 Cimitero di San Silvestro

- Grafico relativo a seppellimenti/estumulazioni in loculi comunali

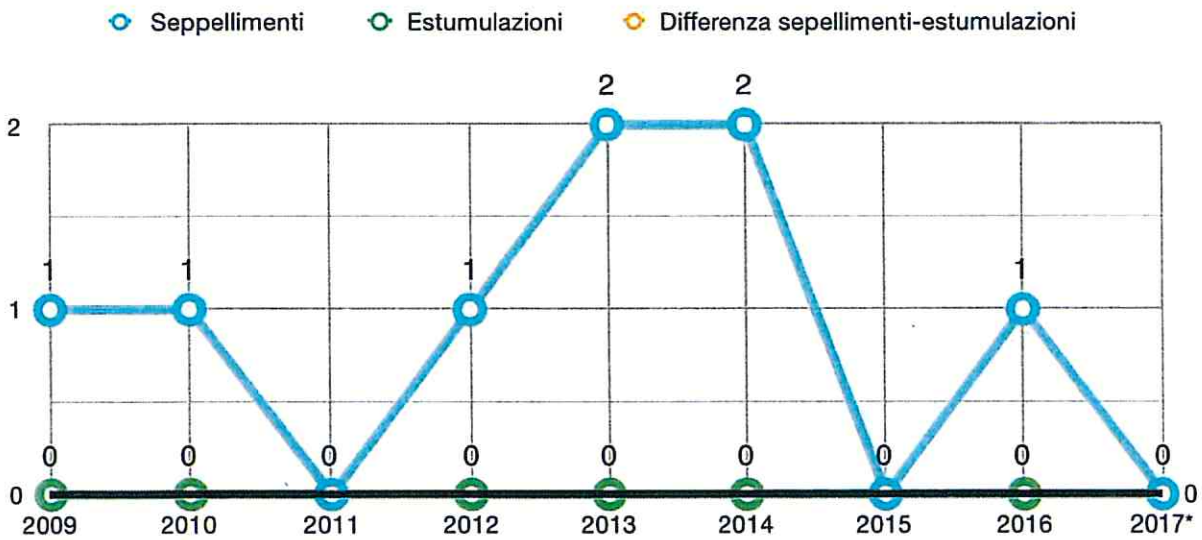

- Grafico relativo a seppellimenti/estumulazioni in loculi relativi a tumoli di famiglia

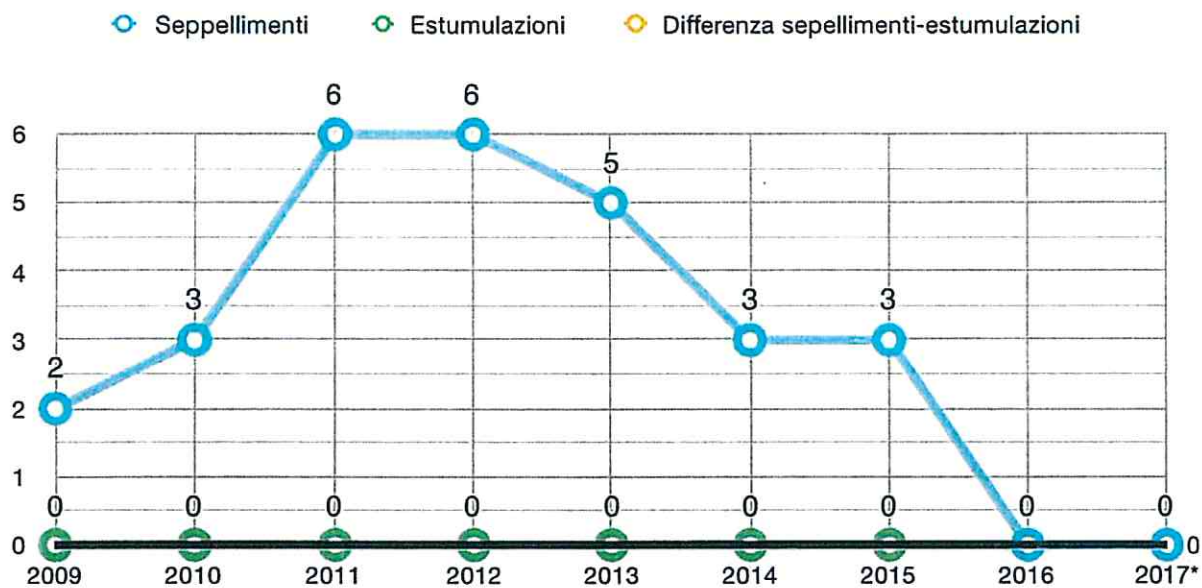

- Grafico relativo a seppellimenti/esumazioni in fosse di inumazione

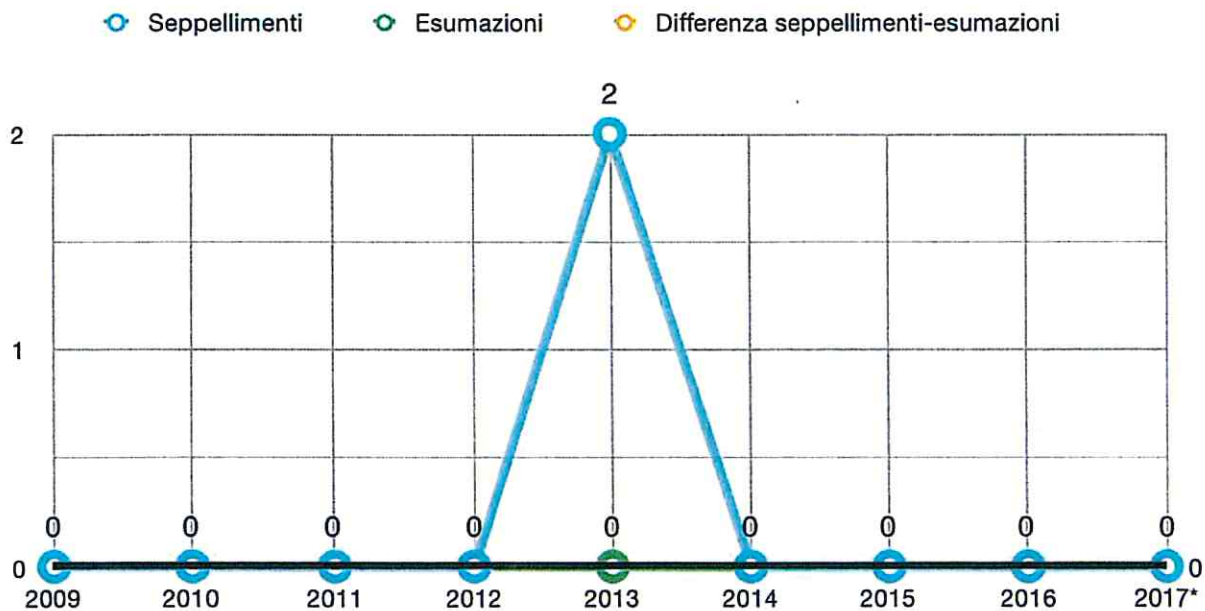

6.3.4 Cimitero di Santa Maria

- Grafico relativo a seppellimenti/estumulazioni in loculi comunali

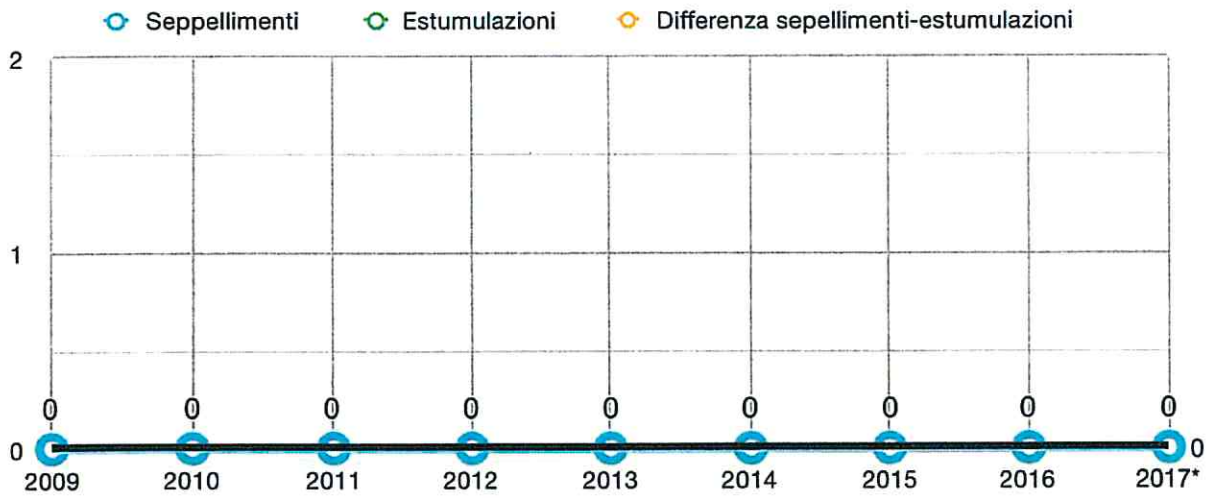

- Grafico relativo a seppellimenti/estumulazioni in loculi relativi a tumoli di famiglia

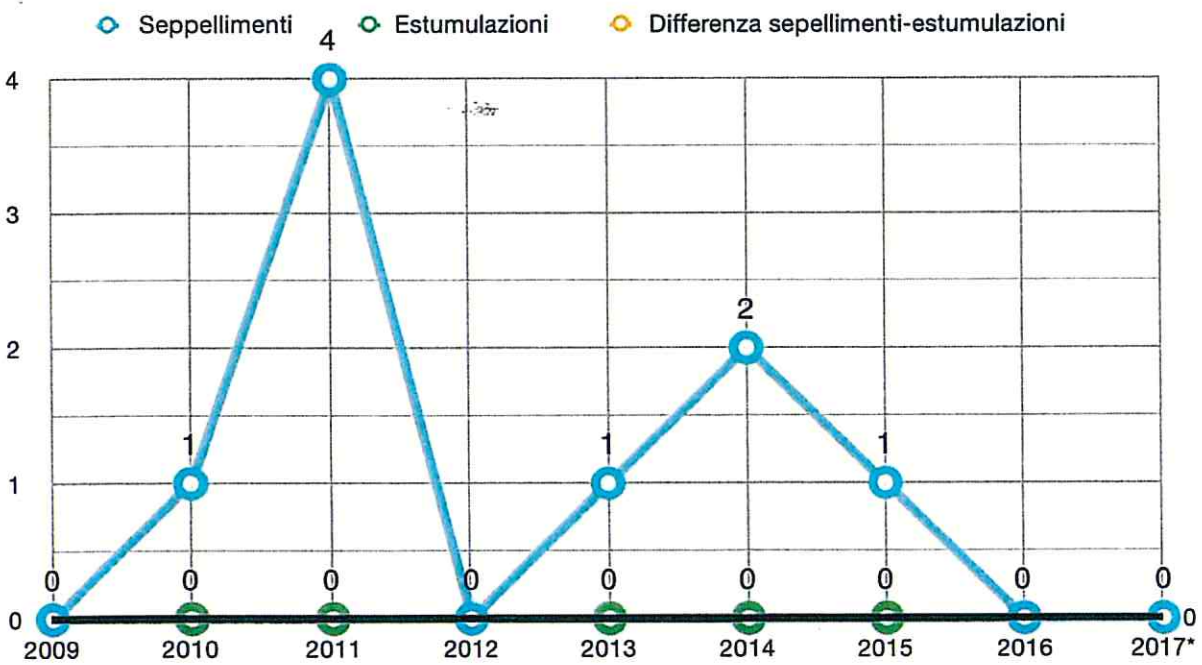

- Grafico relativo a seppellimenti/esumazioni in fosse di inumazione

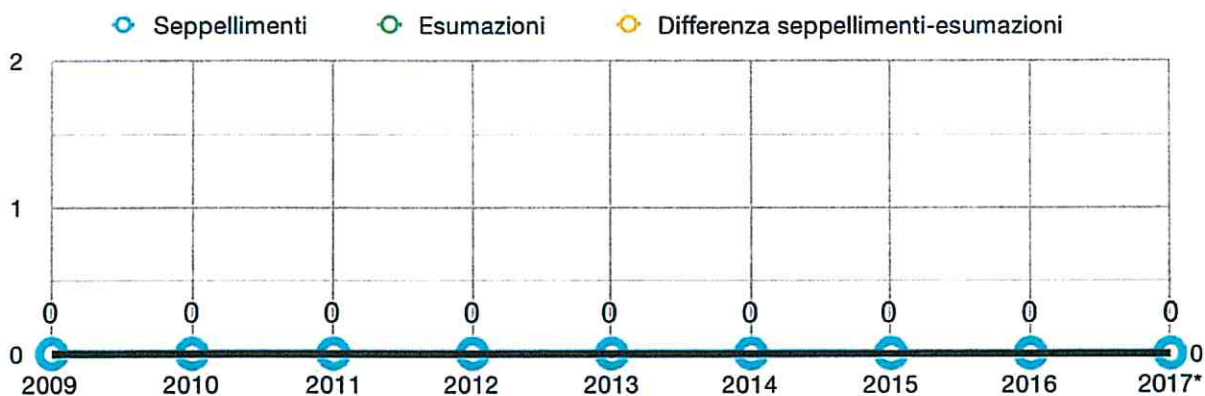

6.3.5 Cimitero di San Grisante

- Grafico relativo a seppellimenti/estumulazioni in loculi comunali

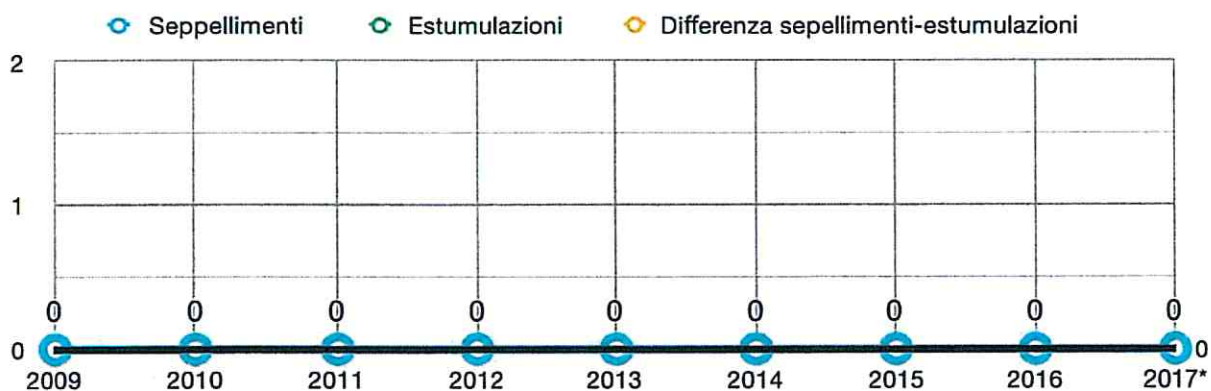

- Grafico relativo a seppellimenti/estumulazioni in loculi relativi a tumoli di famiglia

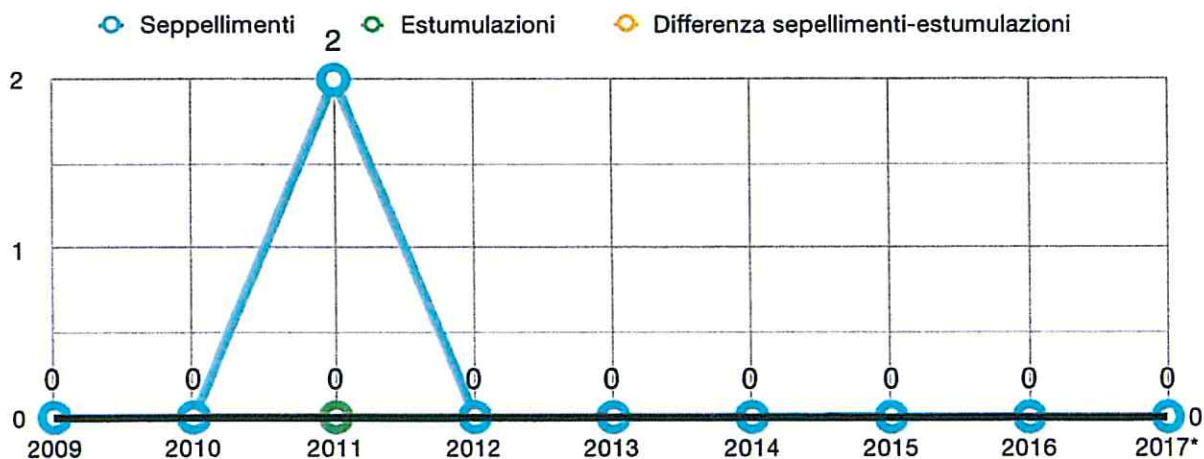

- Grafico relativo a seppellimenti/esumazioni in fosse di inumazione

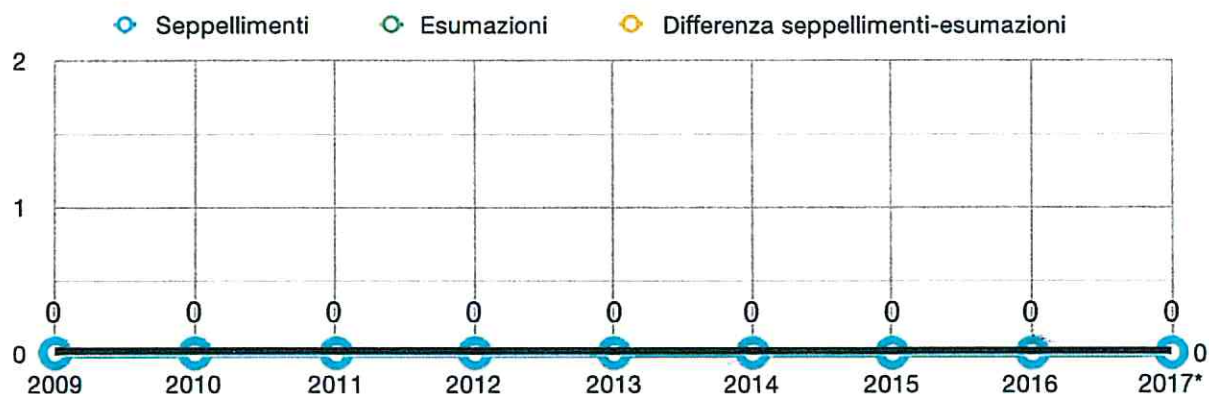

6.4. Modalità e tipologia di sepoltura: ricettività delle Aree Cimiteriali ed evoluzione attesa della domanda nel periodo 2017-2036

6.4.1 Numero di posti salma necessario a soddisfare le previsioni demografiche

Sulla base delle proiezioni demografiche riportate nei paragrafi 5.2 e 5.3 del presente Piano Regolatore Cimiteriale, si è stimato necessario, nei prossimi venti anni, prevedere spazi sufficienti, nelle diverse aree del Sistema Cimiteriale Comunale, per accogliere **89,2 salme l'anno**, per un totale di **1784 salme** nel corso di un ventennio, suddivisi nelle diverse aree cimiteriali.

6.4.2 Tipologia delle sepolture utilizzate nel periodo 2009-2017 ed evoluzione attesa della domanda

Per poter stimare il numero di loculi in loculari comunali, in tumoli e il numero di fosse di inumazione necessari nel prossimo ventennio si è proceduto ad analizzare le differenti tipologie utilizzate nel periodo 2009-2017, andando a considerare il numero di seppellimenti effettuati ogni anno, dedotte le estumulazioni ed esumazioni ordinarie verificatesi ogni anno.

È stato quindi possibile ricavare i seguenti dati:

Valori assoluti tipologie nuovi seppellimenti dedotte le estumulazioni

ANNO	LOCULI	TUMULI	INUMAZIONI
2009	12	35	9
2010	28	44	0
2011	22	52	11
2012	24	36	6
2013	29	51	0
2014	23	43	8
2015	30	46	-2
2016	34	39	7
2017*	21	20	-8
Media 2009-2016	25,3	43,3	4,9

● Loculi ● Tumuli ● Inumazioni

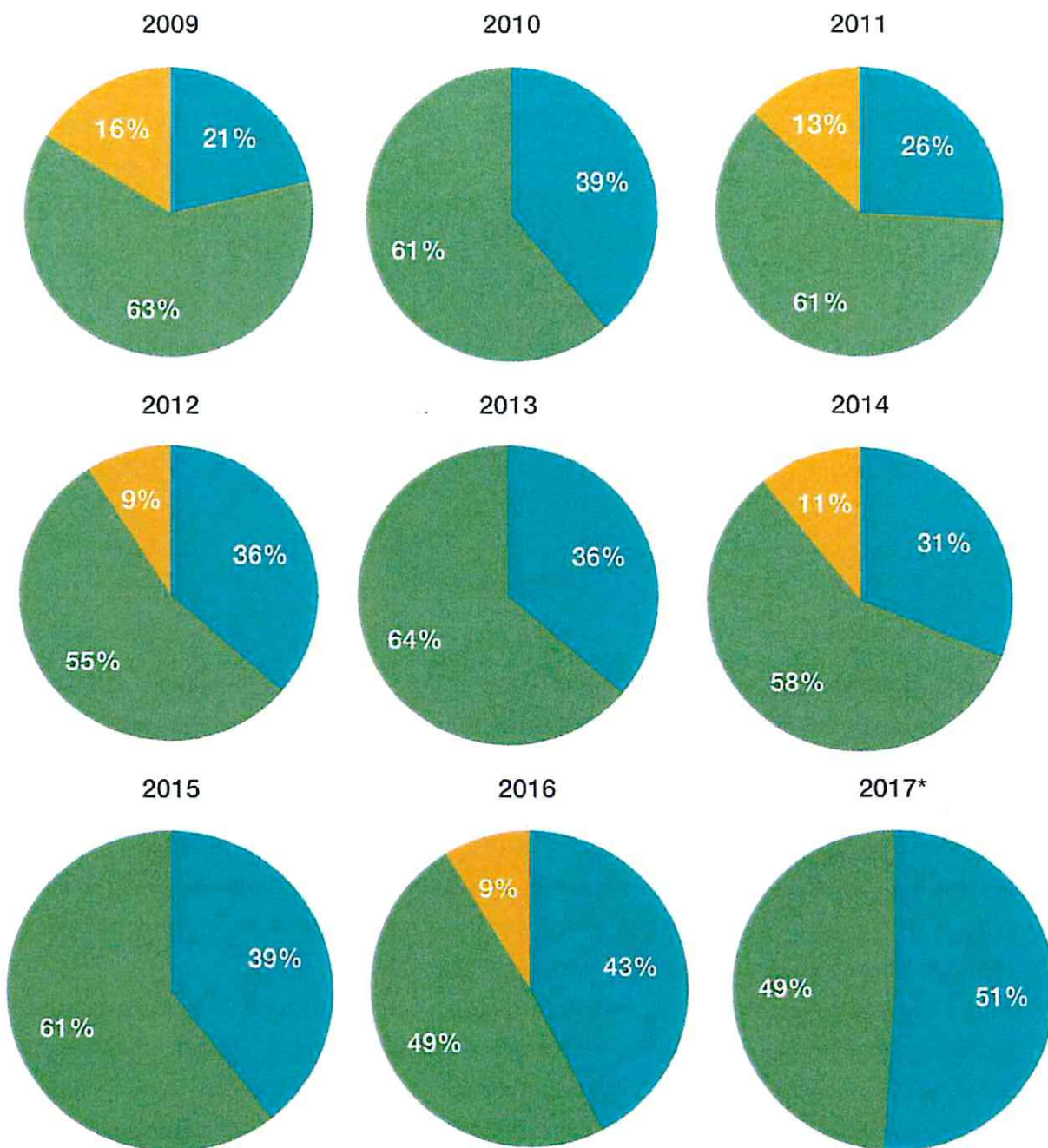

* 2017: dati riferiti al primo trimestre dell'anno
 I dati sono stati forniti dal Settore Patrimonio e Manutenzione

Sulla base dei dati sopra riportati si é proceduto a calcolare la media delle tipologie di sepellimento relative al periodo 2009-2016, che risulta essere:

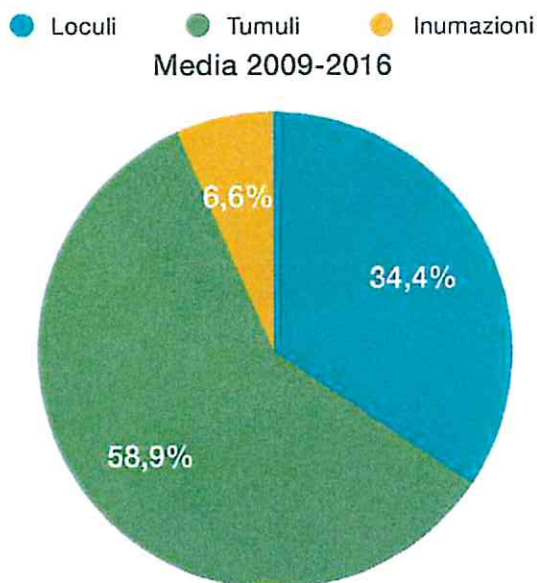

In media il 58,9% delle salme é stata tumulata nel loculo di una tomba di famiglia, il 34,4 % in un loculo comunale e il 6,6% in fosse di inumazione. Sulla base di tale media si é proceduto a calcolare il numero di posti necessari, per ognuna delle tre tipologie considerate (tenendo presente che il numero di posti salma complessivi stimati in precedenza é pari a 1784 unità nelle prossime due decadi), nei prossimi vent'anni.

Dal calcolo effettuato emerge come siano necessari 1060 loculi in tombe di famiglia, 600 loculi in loculari comunali e 120 fosse di inumazione per poter soddisfare la domanda attesa, nel complesso delle 5 Aree del Sistema Cimiteriale Comunale.

Non é stato possibile stimare, in mancanza di dati storici a riguardo, il numero di salme che potrebbero essere destinate alla cremazione; ciò nonostante con il presente Piano sono state individuate due aree per la dispersione ceneri, una nel Campo C del Cimitero del Capoluogo e una nel Campo Vecchio del Cimitero di San Silvestro. In sede di revisione decennale del Piano Regolatore Cimiteriale sarà possibile procedere alla stima del numero di salme destinate alla dispersione e di quelle destinate ad essere custodite nelle urne cinerarie.

6.5. Ricettività delle Aree Cimiteriali esistenti e sviluppi futuri

6.5.1 Ricettività delle Aree Cimiteriali

Per poter verificare se le Aree Cimiteriali esistenti sono in grado di soddisfare la domanda stimata nel paragrafo precedente si é proceduto a quantificare il numero di loculi e spazi disponibili per ognuna delle tre tipologie considerate (loculi in tumoli, loculi in loculari comunali e fosse di inumazione) nelle diverse Aree del Sistema Cimiteriale Comunale.

In allegato al presente Piano e nelle schede relative alle singole Aree Cimiteriali sono riportati i dati relativi alla ricettività di tutte le aree cimiteriali site nel territorio Comunale per le diverse tipologie considerate.

Qui di seguito si riportano i dati di sintesi a livello comunale.

Tumoli/Sepolcreti di Famiglia

Area Cimiteriale/ Campo	Loculi totali	Loculi occupati	Loculi liberi
Cimitero del Capoluogo - Campo A	3621	2509	1112
Cimitero del Capoluogo - Campo B	2892	1568	1324
Cimitero del Capoluogo - Campo C	738	178	560
Cimitero di Santa Maria	300	167	133
Cimitero di San Genuario	396	283	113
Cimitero di San Silvestro - Campo Vecchio	218	135	83
Cimitero di San Silvestro - Campo Nuovo	704	390	314
<i>Cimitero di San Grisante (Parrocchiale, non é possibile distinguere tra loculi parrocchiali e in tumoli privati)</i>	<i>686</i>	<i>600</i>	<i>86</i>
TOTALE	9555	5830	3725

Loculari Comunali

Area Cimiteriale/ Campo	Loculi totali	Loculi occupati	Loculi liberi	Cellette ossario
Cimitero del Capoluogo - Campo A	526	67	459	90, 71 occupate, 19 libere
Cimitero del Capoluogo - Campo B	441	109	332	
Cimitero del Capoluogo - Campo C	612	208	404	139
Cimitero di Santa Maria	17	12	5	
Cimitero di San Genuario	216	154	62	19
Cimitero di San Silvestro - Campo Vecchio	80	66	14	
Cimitero di San Silvestro - Campo Nuovo	60	34	26	24, 8 occupate, 16 libere
<i>Cimitero di San Grisante (Parrocchiale, non é possibile distinguere tra loculi parrocchiali e in tumoli privati)</i>	-----	-----	-----	-----
TOTALE	1952	650	1302	272*,79 occupate, 35 libere

272* = non si hanno dati sulla concessione e l'utilizzo di 115 cellette

Campi di Inumazione

Area Cimiteriale/ Campo	Fosse totali	Fosse occupate	Fosse libere
Cimitero del Capoluogo - Campo A	157	129	28
Cimitero del Capoluogo - Campo B	-----	-----	-----
Cimitero del Capoluogo - Campo C	30	30	0
Cimitero di Santa Maria	21	21	0
Cimitero di San Genuario	14	14	0
Cimitero di San Silvestro - Campo Vecchio	69	55	14
Cimitero di San Silvestro - Campo Nuovo	-----	-----	-----
<i>Cimitero di San Grisante (Parrocchiale, non é possibile distinguere tra loculi parrocchiali e in tumoli privati)</i>	6	6	0
TOTALE	297	255	42*

42*= il numero di fosse libere non corrisponde al totale dei metri quadri liberi dei campi di inumazione, perché molte aree libere non presentano allo stato attuale fosse di inumazione tracciate

Quadro di sintesi a livello Comunale

Tipologia di sepoltura	Spazi totali	Spazi occupati	Spazi liberi
Loculi in Tumoli/ sepolcreti di famiglia	9555	5830	3725
Loculi in Localari comunali	1952	650	1302
Fosse di inumazione	297	255	42
Cellette ossario	272	79	35
TOTALE	12076	6814	5104

6.5.2 Sviluppi progettuali futuri

Confrontando il fabbisogno stimato di posti salma e la recettività della struttura esistente si è proceduto a definire gli spazi necessari per ogni tipologia di sepoltura nei prossimi 20 anni nelle diverse aree cimiteriali, tenendo conto delle condizioni idrogeologiche di ogni area, così come evidenziato nella cartografia allegata al piano e nelle schede relative a ogni singola area Cimiteriale.

In sintesi si prevede per le aree Cimiteriali Comunali:

- per il **Cimitero del Capoluogo** sono state individuate, oltre a quelle esistenti, 90 nuove aree per concessioni di tumoli/sepolcreti di famiglia e le aree per la costruzione di 4 nuovi localari comunali; vengono mantenuti i campi per inumazione siti nel campo A, previo riporto di terreno tale da ripristinare il franco di 2,5 mt di terreno asciutto e sciolto dalla testa di falda. Si prevedono altresì di realizzare 3 aree rialzate di 2,4 mt per campi di inumazione per adulti e bambini nel campo C, rispettivamente di 170 mq, 170 mq, 160 mq nel Campo C. A sostegno delle aree rialzate citate vengono realizzate opere murarie comprendenti complessivamente 180 loculi e 228 cellette ossari. Si prevede altresì di realizzare un nuovo ossario comune nel Campo C. Si deve inoltre tenere conto degli sviluppi progettuali relativi ai Campi Speciali, alle aree per la dispersione di ceneri e la conservazione di urne cinerarie riportate nei paragrafi seguenti del presente Piano.
- per il **Cimitero di San Silvestro** sono state individuate, oltre a quelle esistenti 8 nuove aree per concessioni di tumoli/sepolcreti di famiglia e le aree per la costruzione 1 nuovo localario comunale nel Campo Vecchio del Cimitero. Si prevede altresì di mantenere un' area ristretta dell'attuale campo di inumazione, sempre nello stesso Campo Vecchio del Cimitero (che si trova a +50 cm dal piano campagna e quindi rispetta il previsto franco di terreno asciutto di mt 2,5 dalla testa di falda), per complessive 25 fosse e mt 54,00.
- per il **Cimitero di Santa Maria** si è proceduto ad eliminare l'esistente campo di inumazione, in quanto non rispetta i requisiti idrogeologici previsti dal DPR 285/90, essendovi un franco di terreno sciolto e asciutto di soli mt 2 e stante l'esigua superficie dell'area non sono possibili opere di rialzo del terreno. Le eventuali richieste di inumazione saranno soddisfatte utilizzando le altre Aree del Sistema Cimiteriale Comunale. Si segnala per completezza come nel periodo 2009-2016

non si siano verificate inumazioni nell'area. Il campo di inumazione, una volta effettuate le procedure di esumazione ordinaria sarà sostituito con 8 nuove aree per la concessione di tumoli/sepolcreti di famiglia e con 1 area per la costruzione di un nuovo loculario che sarà dotato di ossario comune.

- Per il **Cimitero di San Genuario** sono state individuate 5 nuove aree per la concessione di tumoli/sepolcreti di famiglia e 2 aree per la costruzione di due nuovi loculari comunali, con la costruzione dei quali verrà realizzato un ossario comune. Si prevede altresì il mantenimento di una porzione del campo di inumazione, per complessivi 47,3 metri quadri sufficienti a garantire il fabbisogno dei prossimi 20 anni. Per questo campo di inumazione è presente un franco di terreno sciolto e asciutto di 2,4 mt, si prevede quindi di rialzare il campo con 10 cm di terreno di riporto onde ripristinare il franco di 2,5 mt previsto dal DPR 285/1990.
- Per ciò che concerne il **Cimitero di San Grisante**, nel presente strumento sono prescritti solo esclusivamente interventi di recupero edilizio delle costruzioni esistenti; trattandosi di area di proprietà privata non è prevista una situazione in progetto. Si ricorda infine che ogni intervento da eseguirsi in tale area dovrà essere richiesta preventiva autorizzazione alla competente Soprintendenza,

6.6. Tipologia delle concessioni, durata e scadenza

Le tipologie di concessioni e la loro durata sono descritti nel paragrafo "6.1 Modalità e tipologie di sepoltura: definizioni" del presente Piano.

Sulla base della situazione esistente, le **concessioni relative ai tumoli** presenti nei cimiteri del Capoluogo, di San Silvestro, San Genuario e Santa Maria hanno durata perpetua, novantanovenale e novantennale. Poiché il DPR 285/1990 non prevede la durata perpetua delle concessioni, l'Amministrazione comunale, sulla base di precedenti giuridici quali la sentenza TAR Puglia, Lecce, sez. II, 31/1/2014 n. 289, nella quale si stabilisce "Ciò posto, il Collegio, pur consapevole delle oscillazioni giurisprudenziali in materia (fra cui i precedenti indicati nell'atto introduttivo del giudizio), reputa che la natura demaniale dei cimiteri contrasti con la perpetuità delle concessioni cimiteriali; essa, infatti, finirebbe per occultare un vero e proprio diritto di proprietà sul bene demaniale (cimitero), che per sua natura è un bene pubblico, destinato a vantaggio dell'intera collettività. Ne consegue che l'utilizzo di tale bene in favore di alcuni soggetti - che è ciò che si verifica attraverso una concessione - deve necessariamente essere temporalmente limitato (anche stabilendo una durata prolungata nel tempo e rinnovabile alla scadenza), venendo altrimenti contraddetta la sua ontologica finalità pubblica, al quale il bene verrebbe definitivamente sottratto (in termini, TAR Sicilia Palermo, sez. III, 2 dicembre 2013, n. 2341)."

ha disposto la trasformazione delle concessioni in parola da perpetue a novantanovenali. Tali concessioni andranno quindi rinnovate dai titolari alla data di entrata in vigore del presente Piano. Le concessioni novantennali e novantennali in essere mantengono le prescrizioni concordate alla stipula del contratto.

Sempre sulla base delle situazione esistente, emerge come le concessioni relative ai loculi Comunali siti nei cimiteri del territorio comunale hanno la seguente durata:

Tipologia concessione	Numero
Perpetue	217
Ottantennali	279
Trentacinquennali	74
Trentennali	1074
Da rivedere/senza informazioni	204

Poiché il DPR 285/1990 non prevede la durata perpetua delle concessioni, l'Amministrazione comunale, sulla base di precedenti giuridici quali la sentenza TAR Puglia, Lecce, sez. II, 31/1/2014 n. 289 prima citata, ha disposto la trasformazione delle concessioni in parola da perpetue a trentacinquennali. Tali concessioni andranno quindi rinnovate dai titolari alla data di entrata in vigore del presente Piano. Le concessioni ottantennali, trentacinquennali e trentennali in essere mantengono le prescrizioni concordate alla stipula del contratto, anche nel caso delle cellette ossario.

Infine si prescrive che per quanto riguarda le concessioni da rivedere o per le quali non ci sono informazioni, siano esse di aree per tumoli o di loculi Comunali si proceda a verifica dei titoli in possesso dei concessionari entro 5 anni dall'entrata in vigore del presente Piano, al fine di regolarizzare i contratti e le situazioni in essere.

6.7 Verifica delle superfici dei campi di Inumazione

6.7.1 Verifica normativa

L'art. 58 del D.P.R. 285/1990 stabilisce che la superficie destinata ai campi comuni deve essere prevista in modo da superare del 50% l'area utilizzata per le inumazioni effettuate nell'ultimo decennio, aumentata di una quota destinata all'inumazione delle salme non completamente mineralizzate (effettuate a seguito di estumulazioni) e tenuto conto di eventuali eventi straordinari che possono richiedere un gran numero di inumazioni.

Di seguito si riporta la tabella contenente la verifica relativa a tutte le aree del Sistema Cimiteriale, eccezione fatta per il Cimitero di Santa Maria che non soddisfa i requisiti idrogeologici previsti dal citato DPR 285/1990 e si presenta di dimensioni così esigue da non permettere la realizzazione di opere di riporto del terreno; inoltre tale area Cimiteriale si trova in aree soggette a periodici eventi alluvionali.

Voci relative alla tabella della verifica delle superfici dei campi di inumazione

Voce	Lettera	Unità di misura
Inumazioni nell'ultimo decennio	X	Unità
Dimensione media (della singola fossa)	Y	Mq
Aree necessarie per i prossimi 20 anni	S	Mq
Aree necessarie per reinumazioni	W	Mq
Aree per eventi straordinari	J	Mq

Verifica superfici campi di inumazione

Cimitero	Superficie aree disponibili mq	Inumazioni nell'ultimo decennio (X)	Dimensione media (Y) mq	Areae necessarie per i prossimi dieci anni ($Z = x^*y + x^*y * 50$)	Areae per reinumazioni ($w=z^*0,30$)	Areae per eventi straordinari ($j=1/6 z$)	Totale mq necessario	Spazio extra mq rispetto ad oggi	
Capoluogo	1180,7	83	3,5	435,75	130,725	72,625	639,1	541,6	
Santa Maria	Non rispetta i requisiti idrogeologici previsti dal DPR 285/1990								
San Silvestro	54,0	2	3,5	14	4,2	2,33333333333333	20,5333333333333	33,4666666666667	
San Genuario	47,3	3	3,5	15,75	4,725	2,625	23,1	24,2	
San Grisante	66,9	1	3,5	5,25	1,575	0,875	7,7	59,2	

Sulla base della verifica effettuata emerge come tutti campi di inumazione delle Aree del Sistema Cimiteriale Comunale risultino verificate sulla base dei parametri richiesti dal DPR 285/1990, con l'eccezione, per i motivi sopra esposti del Cimitero di Santa Maria.

6.7.2 Verifica dei requisiti idrogeologici

Come già riportato nel paragrafo "4.4.2 Livello di massima risalita nella falda, livello di soggiacenza e isofreatiche" del presente Piano Regolatore Cimiteriale dalla lettura dei dati relativi alla testa di falda emerge come rispetti i requisiti idrogeologici previsti dal DPR 285/90 per le aree destinate a campi di inumazione (franco di 2,5 mt tra il piano di calpestio e la testa di falda), vengano rispettati per le aree **Cimiteriali di San Grisante** (franco di 10 mt) e di **San Silvestro**, ove nel Campo Vecchio la superficie del Campo di inumazione è già stata rialzata di 50 cm dal piano di calpestio esterno. Occorre invece procedere a riportare almeno 10 cm di terreno sulla superficie del campo di inumazione del **Cimitero di San Genuario** (ove ora il franco è di 2,4 mt); per quanto riguarda i campi di inumazione del **Cimitero del Capoluogo** occorre procedere al riporto di almeno 1 mt di terreno per poter ripristinare il franco di 2,5 mt.

6.8 Verifica dell'accessibilità dei feretri nelle aree Cimiteriali

Per ciò che concerne l'accessibilità dei feretri nelle diverse aree cimiteriali si segnala come non si riscontrino difficoltà particolari in nessuna delle aree cimiteriali.

Per quanto riguarda l'accessibilità dei mezzi meccanici si segnala come sia previsto un apposito ingresso nel Campo C del Cimitero del Capoluogo, mentre le dimensioni delle aree cimiteriali non permettono la realizzazione di ingressi specifici.

7. CAMPI SPECIALI, AREA PER DISPERSIONE CENERI E DEPOSITO URNE CINERARIE

7.1 Campi Speciali

Allo stato attuale nella Aree del Sistema Cimiteriale Comunale sono presenti i seguenti **campi speciali cattolici**, destinati alla sepoltura di sacerdoti e consacrate, ed individuati nella Cartografia del presente Piano:

- **Cimitero del Capoluogo**, due sepolcreti delle Suore della Carità, un sepolcreto delle suore di Maria Consolatrice nei campi A e B e il sepolcreto dei Sacerdoti nella cappella del Cimitero nel Campo A.
- Cimitero di Santa Maria, il sepolcreto destinato ai sacerdoti;
- Cimitero di San Grisante, il sepolcreto destinato ai sacerdoti.

Si prevede il mantenimento di tali campi speciali per il periodo di durata del presente Piano.

Nel campo A del Cimitero del Capoluogo é altresì presente un **campo speciale acattolico** che ospita il **Cimitero Ebraico**, anche di questo campo si prevede il mantenimento per il periodo di durata del presente Piano.

Si prevede inoltre, con il presente Piano, di destinare un' area nel Campo C del Cimitero del Capoluogo, indicata in cartografia, a **campo speciale a-Cattolico per sepolture di altri culti**, qualora i rappresentanti delle confessioni religiose interessate ne facciano richiesta al Sindaco

7.2 Area per la dispersione delle ceneri e deposito delle urne cinerarie

7.2.1 Aree per la dispersione delle ceneri

Si prevede di realizzare un'area per la dispersione delle ceneri nel **Campo C del Capoluogo**, nell'area compresa tra il loculario del 1999 e il muro perimetrale del Campo A, secondo le prescrizioni riportate dalla Norme Tecniche di Attuazione e come delimitata nella Cartografia di Piano.

Si prevede inoltre di realizzare un'ulteriore area per la dispersione delle ceneri nel **Campo Vecchio del Cimitero di San Silvestro** secondo le prescrizioni riportate dalla Norme Tecniche di Attuazione e come delimitata nella Cartografia di Piano.

7.2.2 Deposito delle urne cinerarie

Si prevede di destinare a deposito delle urne cinerarie lo **spazio della parte sotterranea del loculario del 1935**, riducendo i loculi esistenti a cellette ossario, dopo che saranno stati eseguiti lavori di manutenzione ordinaria e di risanamento.

Delibere di Consiglio Comunale relative alle aree cimiteriali

N° verbale	Anno	Data	Data	Oggetto
16	1968	23	Marzo 1968	Cimitero urbano del capoluogo. Norme e prescrizioni per la costruzioni di edicole funerarie provate
56	1969	10	Ottobre 1969	Istituzione obitorio comunale previsto dal regolamento di polizia mortuaria approvato con R.D. 21/10/1942 n.1880 presso l'infermeria Santo Spirito di Crescentino
90	1972	13	Luglio 1972	Installazione di una latrina a due posti all'ingresso del cimitero del capoluogo
24	1973	19	Gennaio 1973	Approvazione conto finale lavori di costruzione latrina a due posti, collocata all'ingresso del cimitero comunale del capoluogo
25	1973	19	Gennaio 1973	Approvazione conto finale lavori di sistemazione colombari ed ingresso principale del cimitero del capoluogo
54	1973	23	Febbraio 1973	Approvazione contabilità lavori di costruzione colombario nel cimitero della Frazione San Genuario - liquidazione all'impresa Gastaldi Mario
166	1973	21	Settembre 1973	Costruzione di un parcheggio per macchine a servizio del cimitero comunale del capoluogo - deliberazione di massima
121	1973	28	Giugno 1973	Approvazione relazione tecnico-estimativa dei lavori di completamento per colombario costruito nel cimitero comunale nella Frazione San Genuario
3	1974	25	Gennaio 1974	Acquisto di terreni per costruzione parcheggio macchine al servizio del cimitero del capoluogo
128	1974	28	Giugno 1974	Approvazione certificato di regolare esecuzione lavori di completamento colombari nel cimitero di San Genuario
150	1974	12	Luglio 1974	Costruzione di un nuovo oculario del cimitero comunale del capoluogo - nomina del tecnico progettista dell'opera
143	1980	22	Aprile 1980	Progetto loculario nel cimitero nella Frazione San Genuario finanziamento e tariffe delle concessioni - modalità dell'appalto
144	1980	22	Aprile 1980	Progetto loculario nel cimitero della Frazione San Silvestro finanziamento e tariffe delle concessioni - modalità dell'appalto
45	1981	27	Marzo 1981	Sistemazione cimitero di San Silvestro - stato finale e certificato di regolare esecuzione
83	1981	29	Maggio 1981	Costruzione oculi nel cimitero della Frazione San Genuario appalto a trattativa privata
169	1981	2	Novembre 1981	Individuazione nel cimitero nel capoluogo di aree disponibili per la costruzione di loculi funerari, definizione delle tariffe di concessione
180	1981	2	Novembre 1981	Stato finale e certificato regolare esecuzione dei lavori di costruzione loculario nel cimitero del capoluogo
213	1981	9	Novembre 1981	Ratifica delibera G.M. n.230 del 15/05/81 - lavori di costruzione loculi del cimitero della Frazione San Silvestro - richiesta di mutuo alla cassa depositi e prestiti
55	1982	22	Marzo 1982	Stato finale e certificato di regolare esecuzione dei lavori di costruzione loculi nel cimitero della Frazione San Genuario
56	1982	22	Marzo 1982	Stato finale e certificato di regolare esecuzione dei lavori di costruzione loculi nel cimitero della Frazione San Silvestro
301	1983	17	Ottobre 1983	Ratifica delibera G.M.N. 121 del 13/4/83: Determinazione tariffe per i loculi del colombario del cimitero delle frazioni S. Maria
53	1984	28	Giugno 1984	Tariffe per la concessione delle tre file in alto delle cellette ossario dell'ultimo ampliamento del cimitero del capoluogo
132	1984	13	Settembre 1984	Ratifica delibera G.M.N. 65 del 16/2/84 - progetto ampliamento cimitero comunale del capoluogo - aggiornamento prezzi ai sensi dell'articolo 8 della legge 10/12/1981 n. 741
167	1984	23	Ottobre 1984	Revisione cnone abbonamento annuo al servizio di illuminazione votiva cimiteriale
27	1985	25	Gennaio 1985	Ratifica delibera G.M.N. 370 del 6/9/84 - lavori di ampliamento cimitero capoluogo - modalità dell'appalto
100	1985	21	Marzo 1985	Lavori di ampliamento del cimitero del capoluogo. Approvazione perizia suppletiva
133	1985	26	Marzo 1985	Impegno di spesa triennale per interventi di ristrutturazione edilizia e sistemazione camera mortuaria della locale Infermeria Sant Spirito - compensazione con le rette di ricovero a carico del comune
183	1985	4	Dicembre 1985	Mutuo di € 26.270.000 con la cassa DD. PP. Per completamento lavori di ampliamento cimitero capoluogo - ritiro
185	1985	11	Dicembre 1985	Mutuo di € 26.270.000 con la cassa DD. PP. Per completamento lavori di ampliamento cimitero capoluogo
12	1986	17	Gennaio 1986	Modifica piano cimiteriale del cimitero del capoluogo. Rinvio
21	1986	30	Gennaio 1986	Modifica piano cimiteriale del cimitero del capoluogo
106	1986	22	Luglio 1986	Mutuo di € 18.620.000 con la cassa DD. PP. Per finanziamento maggior spesa esproprio ampliamentocimitero capoluogo
141	1986	20	Ottobre 1986	Ratifica delibera G.M. n.69 del 18/2/86: approvazione nuovo piano particellare per esproprio ampliamento cimitero capoluogo
30	1987	3	Febbraio 1987	Ratifica delibera G.M. n.370 del 14/10/86: ampliamento cimitero capoluogo - cessione volontaria aree occorrenti - liquidazione indennità agli eventi di rito - approvazione schema di convenzione
193	1987	2	Luglio 1987	Ratifica delibera G.M. n.231 del 27/5/87: esproprio aree per ampliamento cimitero capoluogo - finanziamento spesa per indennità di occupazione- incarico notaio per atto di acquisto
6	1988	26	Gennaio 1988	Approvazione progetto di costruzione nuovo loculario nel cimitero del capoluogo - domanda di mutuo alla cassa depositi e prestiti
40	1988	1	Marzo 1988	Piano di sistemazione aree cimiteriali della vecchia del cimitero di San Silvestro
99	1988	22	Settembre 1988	Approvazione progetti e lavori di costruzione loculi nel cimitero del capoluogo - zona ampliamento - richiesta mutuo alla cassadepositi e prestiti
138	1988	8	Novembre 1988	Rideterminazione tariffe delle concessioni cimiteriali - rilascio concessioni del nuovo loculario prima dell' appalto lavori
106	1989	26	Giugno 1989	Assunzione di un mutuo di € 220.000.000 con la cassa DD. PP. Per la costruzione di loculi nel cimitero del capoluogo
236	1989	29	Settembre 1989	Ampliamento cimitero del capoluogo - Individuazione aree edificabili private e comunali
143	1990	26	Febbraio 1990	Ratifica delibera G.M. n.425 del 31/10/1989: costruzione loculi nel cimitero del capoluogo - zona ampliamento - modalità dell'appalto
196	1990	28	Febbraio 1990	Ratifica delibera G.M. n. 51 del 1/02/1990: concessione di un terzo in diviso area cimiterale n.297 vecchio recinto cimitero capoluogo e relativa edicola funeraria
4	1993	4	Gennaio 1993	Approvazione bozza contratto concessione loculi cimiteriali
24	1993	14	Gennaio 1993	Approvazione bozza contratto concessione loculo cimiteriale

80	1993	4	Febbraio	1993	Liquidazione diritti trasporti funebri - quarto trimestre del 1992
123	1993	4	Marzo	1993	Approvazione bozza contratto concessione loculi cimiteriali
125	1993	4	Marzo	1993	Approvazione variante al progetto afferente ampliamento cimitero del capoluogo
144	1993	11	Marzo	1993	Approvazione bozza contratto concessione loculi cimiteriali
155	1993	11	Marzo	1993	Approvazione bozza di contratto concessione loculo cimiteriale
166	1993	18	Marzo	1993	Concessione area cimiteriale alla sig.ra Guerra Irma - approvazione schema di contratto
167	1993	18	Marzo	1993	Concessione area cimiteriale alla sig.ra Vittone Silvana - approvazione schema di contratto
220	1993	17	Aprile	1993	Approvazione bozza di contratto concessione loculo cimiteriale
231	1993	28	Aprile	1993	Liquidazione diritti trasporti funebri - primo trimestre del 1993
300	1993	3	Giugno	1993	Approvazione bozza contratto concessione loculo cimiteriale
391	1993	22	Luglio	1993	Approvazione bozza contratto concessione celletta ossario
392	1993	22	Luglio	1993	Approvazione bozza contratto concessione loculo
421	1993	2	Settembre	1993	Lavori di rifacimento impermeabilizzazione tetto edifici del cimitero del capoluogo - approvazione elenco ditte e lettera di invito gara d'appalto
422	1993	2	Settembre	1993	Approvazione bozza contratto concessione loculi cimiteriali
423	1993	2	Settembre	1993	Approvazione bozza contratto concessione loculo cimiteriale
450	1993	16	Settembre	1993	Liquidazione trasporti funebri - secondo trimestre del 1993
475	1993	23	Settembre	1993	Approvazione bozza contratto concessione loculi sig. Veroli Umberto
177	1993	23	Settembre	1993	Approvazione bozza contratto concessione loculi sig.ri Ciancaglini
486	1993	30	Settembre	1993	Approvazione verbale licitazione lavori rifacimento impermeabilizzazione tetti cimitero
499	1993	7	Ottobre	1993	Approvazione bozza di contratto concessione loculi cimiteriali - sigg.ri Argenton e Brun
500	1993	7	Ottobre	1993	Approvazione bozza contratto concessione loculo cimiteriale
506	1993	14	Ottobre	1993	Approvazione bozza contratto concessione loculi cimiteriali - sigg.ri Mazzola e Vecchiato
526	1993	21	Ottobre	1993	Approvazione bozza contratto lavori rifacimento impermeabilizzazione tetti del cimitero del capoluogo
529	1993	21	Ottobre	1993	Approvazione bozza contratto concessione loculo cimiteriale - sig.ra Canale Anna Maria
535	1993	4	Novembre	1993	Approvazione progetto e modalità d'appalto costruzione loculario cimitero San Silvestro
536	1993	4	Novembre	1993	Approvazione progetto e modalità d'appalto costruzione loculario cimitero San Silvestro
552	1993	4	Novembre	1993	Concessione area cimiteriale Brusa Angela, Brusa Giuseppe, Zanero Eugenio
553	1993	4	Novembre	1993	Concessione area cimiteriale Perico Venturino, Bena Natalina, Perico Ivano
611	1993	9	Dicembre	1993	Approvazione bozza contratto concessione celletta ossario sig.ra Coratza Giovanni Maria
651	1993	23	Dicembre	1993	Approvazione preventiva per fornitura porta feretri per cimitero del capoluogo - ditta Oscar Marta
13	1994	8	Gennaio	1994	Liquidazione diritti trasporti funebri terzo e quarto trimestre anno 1993
15	1994	8	Gennaio	1994	Determinazioni in merito all'acquisto loculi dati in concessione ma non utilizzati
16	1994	13	Gennaio	1994	Approvazione bozza contratto concessione loculo cimiteriale sig. Lifredi Giuseppe
55	1994	27	Gennaio	1994	Approvazione bozza contratto concessione loculi cimiteriali sig.ri Marini Vittorio e Scapin Filomena
97	1994	7	Febbraio	1994	Esequie gratuite per defunto indigente
110	1994	26	Febbraio	1994	Concessione area cimiteriale sig.ri Ponzin e Asti
111	1994	26	Febbraio	1994	Approvazione elenco ditte e lettera di invito per lavori costruzione loculario presso cimitero Frazione San Silvestro
112	1994	26	Febbraio	1994	Approvazione elenco ditte e lettera di invito per lavori costruzione loculario presso cimitero Frazione San Silvestro
114	1994	26	Febbraio	1994	Approvazione bozza contratto concessione loculi cimiteriali sig.ra Rocca Cecilia
115	1994	26	Febbraio	1994	Approvazione bozza contratto concessione loculo cimiteriale sig.ra Cirillo Rosina
144	1994	10	Marzo	1994	Approvazione bozza contratto concessione loculo cimiteriale sig.ra Fattore Maria Vincenzo
148	1994	10	Marzo	1994	Approvazione bozza contratto concessione loculo cimiteriale sig.ina Bertin Patrizia
185	1994	24	Marzo	1994	Approvazione bozza contratto concessione loculo cimiteriale sig.ra Emanuel Ada Maria
219	1994	21	Aprile	1994	Approvazione bozza contratto concessione loculo cimiteriale sig.ra Gotto Germana
236	1994	28	Aprile	1994	Acquisto loculi non usufruiti da concessionari - Sig.ra Guerra Irma
237	1994	28	Aprile	1994	Acquisto loculi non usufruiti da concessionari - Sig. Brusotto Giovanni Piero
239	1994	5	Maggio	1994	Approvazione bozza contratto concessione cellette ossario - Verna Paolo/ Iorio Elsa
241	1994	5	Maggio	1994	Approvazione verbale licitazione lavori costruzione loculario Frazione San Genuario - approvazione nuovo quadro economico per maggiore spesa
242	1994	5	Maggio	1994	Approvazione verbale licitazione lavori costruzione loculario Frazione San Silvestro - approvazione nuovo quadro economico per maggiore spesa
259	1994	12	Maggio	1994	Lavori impermeabilizzazione canali di copertura cappella cimitero di S.Silvestro
270	1994	19	Maggio	1994	Liquidazione diritti trasporti funebri - primo trimestre '94
271	1994	19	Maggio	1994	Approvazione bozza contratto concessione loculo cimiteriale Apicella Gaetano
285	1994	2	Giugno	1994	Approvazione stato finale lavori rifacimento impermeabilizzazione tetti edifici del cimitero del capoluogo
294	1994	2	Giugno	1994	Approvazione bozza contratto costruzione loculario frazione S.Genuario
295	1994	2	Giugno	1994	Approvazione bozza contratto costruzione loculario frazione S.Silvestro
304	1994	2	Giugno	1994	Approvazione bozza contratto loculo cimiteriale sig. Nardella
314	1994	9	Giugno	1994	Approvazione bozza contratto concessione loculo cimiteriale - Gorreri Aldo
382	1994	28	Luglio	1994	Acquisto loculo non usufruito da concessionario Rossini Adriano
383	1994	28	Luglio	1994	Acquisto loculo non usufruito da concessionaria Rossini Ermeninda
394	1994	28	Luglio	1994	Revoca propria deliberazione numero 418/92 "lavori di impermeabilizzazione tetto piano chiesa del cimitero del capoluogo"
396	1994	28	Luglio	1994	Approvazione bozza contratto concessione loculi cimiteriali Romano Emilio e Luzzi Camela
436	1994	8	Settembre	1994	Liquidazione diritti trasporti funebri - secondo trimestre 1994
443	1994	17	Settembre	1994	Approvazione bozza contratto concessione loculi cimiteriali sig.ra Petri Anna Maria
444	1994	17	Settembre	1994	Approvazione bozza contratto concessione loculi cimiteriali sig.ra Grandinetti Angela
459	1994	22	Settembre	1994	Approvazione bozza contratto concessione loculo cimiteriale sig.ra Enrico Felicità
475	1994	6	Ottobre	1994	Approvazione bozza contratto concessione loculo cimiteriale sig. Carrera Delfino
526	1994	29	Ottobre	1994	Liquidazione diritti trasporti funebri - terzo trimestre 1994
565	1994	24	Novembre	1994	Approvazione bozza contratto concessione celletta ossario - sig. Cavalli G.Battista
591	1994	10	Dicembre	1994	Approvazione bozza contratto concessione loculi cimiteriali sig.ra Ceolin Guglielmina
13	1995	7	Gennaio	1995	Acquisto loculi non usufruiti da concessionari
14	1995	7	Gennaio	1995	Concessione area cimiteriale ai signori Dappiano Piera Paola e Saluzzo Pier Paolo

63	1995	2	Febbraio	1995	Approvazione bozza contratto concessione loculi cimiteriali Scapin Filomena - Alemanno Sergio
72	1995	2	Febbraio	1995	Liquidazione trasporti funebri - quattro trimestre anno 1994
122	1995	27	Febbraio	1995	Approvazione bozza contratto concessione loculi cimiteriali sigg.riv Riviera Guglielmo e Ramella Franca
142	1995	9	Marzo	1995	Approvazione bozza contratto concessione loculi cimiteriali Graziano Santina
146	1995	9	Marzo	1995	Concessione area cimiteriale a sig. Grillo Filippo
274	1995	8	Aprile	1995	Approvazione bozza contratto concessione loculo cimiteriale sig.ra Garone Maria
275	1995	8	Aprile	1995	Approvazione bozza contratto concessione loculo cimiteriale sig.ra Perino Domenica
290	1995	8	Aprile	1995	Approvazione stato finale e certificato regolare esecuzione lavori costruzione loculario cimitero di S. Genuario
304	1995	17	Maggio	1995	Approvazione bozza contratto concessione loculi cimiteriali sig.ra Cutelli e sig.ra Squillace
339	1995	26	Maggio	1995	Liquidazione diritti trasporti funebri primo trimestre 1995
375	1995	12	Giugno	1995	Approvazione bozza contratto concessione loculo cimiteriale alla sig.ra Perino Domenica
474	1995	29	Luglio	1995	Impegno di spesa per pratiche cremazione
480	1995	4	Settembre	1995	Approvazione bozza contratto concessione loculi cimiteriali sig.ri Caretti Silvia - Milano Bianca - Mastrangelo Matteo e Depaola
485	1995	4	Settembre	1995	Liquidazione diritti trasporti funebri - secondo trimestre 1995
504	1995	11	Settembre	1995	Concessione area cimiteriale ai sig.ri Graziano Francesca e Graziano Carlo
564	1995	6	Ottobre	1995	Approvazione preventivo acquisto scale per loculari cimiteri di San Silvestro e San Genuario
574	1995	6	Ottobre	1995	Richiesta rimborso spese trasporto funebre al sig. Ginipro Giuseppe
638	1995	10	Novembre	1995	Approvazione bozza contratto concessione loculi a diversi
640	1995	10	Novembre	1995	Approvazione stato finale e certificato regolare esecuzione lavori costruzione loculario cimitero di S. Silvestro
654	1995	10	Novembre	1995	Manutenzione straordinaria copertura loculario cimitero San Silvestro
655	1995	10	Novembre	1995	Manutenzione straordinaria copertura loculario cimitero capoluogo
705	1995	24	Novembre	1995	Approvazione bozza contratto concessione loculi cimiteriali sigg.ri Mancuso Angelo e Gariano Maria
752	1995	29	Dicembre	1995	Approvazione preventivo per automazione contemporizzatore ingresso pedonale cimitero capoluogo
27	1996	26	Gennaio	1996	Liquidazione diritti trasporti funebri - terzo e quarto trimestre 1995
34	1996	26	Gennaio	1996	Affidamento lavori manutenzione straordinaria loculario cimitero S. Silvestro
36	1996	26	Gennaio	1996	Affidamento lavori manutenzione straordinaria loculario cimitero del Capoluogo
39	1996	26	Gennaio	1996	Approvazione preventivo per lavori sistemazione area c/o cimitero del Capoluogo
59	1996	2	Febbraio	1996	Approvazione bozza contratti concessione loculi cimiteriali sigg.ri Birocco-Lusso-Barbin-Milano
60	1996	2	Febbraio	1996	Approvazione bozza contratto concessione celletta ossario sig. Masiero Iole
108	1996	8	Febbraio	1996	Acquisto loculo non usufruito da concessionaria - sig.ra Mauri
226	1996	22	Marzo	1996	Approvazione bozza contratti concessioni loculi cimiteriali sigg.ri Maggi - Podio - Torasso
242	1996	27	Marzo	1996	Approvazione bozza contratto concessione celletta ossario del Signor Bergantin Achille
343	1996	20	Maggio	1996	Richiesta concessione parte area cimiteriale - sig.ra Dappiano Pierpaola
394	1996	11	Giugno	1996	Incarico per sostituzione della porta della chiesetta di San Pietro presso il cimitero
415	1996	17	Giugno	1996	Impermeabilizzazione soletta loculari del cimitero del Capoluogo
459	1996	18	Luglio	1996	Approvazione contabilità finale lavori di manutenzione straordinarie presso loculario cimitero di S. Silvestro
460	1996	18	Luglio	1996	Approvazione contabilità finale lavori di manutenzione straordinarie presso loculario cimitero del Capoluogo
476	1996	24	Luglio	1996	Liquidazione diritti trasporti funebri
493	1996	24	Luglio	1996	Approvazione bozza contratto concessione celletta n.3 - 7 fila nel nuovo colombario
494	1996	24	Luglio	1996	Approvazione bozza contratto concessione celletta n.153 - 4 fila. Sito nel nuovo colombario
496	1996	24	Luglio	1996	Approvazione bozza contratto loculo n.3 - 6 fila.
618	1996	20	Settembre	1996	Approvazione bozza contratto concessione loculo cimiteriale Marchese Francesco
619	1996	20	Settembre	1996	Approvazione bozza contratto concessione loculi cimiteriali sig. Di Mario Natale
620	1996	20	Settembre	1996	Approvazione bozza contratto concessione loculo cimiteriale sig. Di Mario Natale
621	1996	20	Settembre	1996	Approvazione bozza contratto concessione loculi cimiteriali sig. Morino Mario
708	1996	23	Ottobre	1996	Rinnovo concessione area cimiteriale
782	1996	15	Novembre	1996	Approvazione bozza contratto concessione loculi cimiteriali sigg.:Ferrari Giorgetta Gaggion Carisio
904	1996	19	Dicembre	1996	Approvazione bozza contratto concessione loculi cimiteriali sigg. Laio Paolo - Monateri Maurizio
35	1997	17	Gennaio	1997	Approvazione bozza contratto concessione loculi cimiteriali sigg. Bosso Maria Giovanna-Zanero Daniela-Mandia Orlando
62	1997	28	Gennaio	1997	Approvazione bozza contratto concessione celletta ossario cimitero capoluogo sig.ra Castagnone Effisia
70	1997	28	Gennaio	1997	Realizzazione di locale per ricovero sollevatore c/o cimitero comunale
128	1997	13	Febbraio	1997	Lavori costruzione tettoia c/o cimitero del capoluogo per ricovero rifiuti cimiteriali speciali
146	1997	13	Febbraio	1997	Determinazione tariffe polizia mortuaria
151	1997	13	Febbraio	1997	Approvazione bozza contratto concessione loculo cimiteriale Barello Daniela e lavori sistemazione alcune strade comunali danneggiate dall'alluvione
178	1997	24	Febbraio	1997	Impegno di spesa per cremazione salma
195	1997	4	Marzo	1997	Acquisto diserbante per viali cimitero
248	1997	14	Marzo	1997	Approvazione bozza contratto concessione loculo cimiteriale
265	1997	24	Marzo	1997	Recupero aree cimiteriali concessionate in stato di abbandono e relativo acquisto di n.10 cassette ossario
344	1997	22	Aprile	1997	Approvazione bozza contratto concessione celletta ossario sig.ra Bergamo Graziella
371	1997	29	Aprile	1997	Concessione area cimiteriale n.74 cimitero capoluogo Bellerio e Del Favero
402	1997	15	Maggio	1997	Approvazione bozza contratti concessione loculi sigg. Lisi-Latargia
500	1997	16	Giugno	1997	Approvazione bozza contratto concessione area cimiteriale n.74 sita nell'ampliamento cimitero capoluogo(zona ampliamento est)
780	1997	24	Settembre	1997	Approvazione bozza contratti concessione loculi cimiteriali sigg.Gavosto Maria e De Martino Nicola
786	1997	24	Settembre	1997	Incarico a ditta specializzata per assistenza esumazione salme presso cimitero comunale del capoluogo

938	1997	14	Novembre	1997	Approvazione preventivo lavori presso cimitero capoluogo
939	1997	14	Novembre	1997	Approvazione preventivo lavori riparazione fontana e posa bacheca presso cimitero capoluogo e formazione pozzetto ex scuola S.Maria e sostituzione griglie via Tiziano
968	1997	20	Novembre	1997	Approvazione bozza contratto concessione cellette ossario sig.ra Lusso Maria
983	1997	24	Novembre	1997	Concessione aree cimiteriali
1033	1997	2	Dicembre	1997	Approvazione preventivo lavori di escavazione cimitero comune
1047	1997	11	Dicembre	1997	Concessione area cimiteriale sig.ra Cornero Anna
1066	1997	11	Dicembre	1997	Impegno di spesa per cremazioni
1123	1997	31	Dicembre	1997	Restituzione loculo n.272 e conseguente riassegnazione
6	1998	12	Gennaio	1998	Rimborso a sig.ra Guerra Irma per restituzione loculi non usufruiti
38	1998	21	Gennaio	1998	Costruzione fondo per cremazioni
54	1998	26	Gennaio	1998	Determinazione nuovi prezzi concessione loculi e cellette cimiteriali
55	1998	26	Gennaio	1998	Approvazione bozza contratto concessione aree cimiteriali sigg.ri Vercellino Giovanni e Rivalta Graziella
74	1998	6	Febbraio	1998	Approvazione bozza contratto concessione loculo e celletta ossario sig. Morganella Domenico e Casetta Mario
119	1998	4	Marzo	1998	Proposta per approvazione del progetto esecutivo definitivo dei servizi igienici nel cimitero
156	1998	9	Marzo	1998	Restituzione loculo n.1 cimitero S.Silvestro da parte della signora Milano Bianca
157	1998	9	Marzo	1998	Approvazione bozza contratto di concessione: - loculo Zanero Daniela - loculo Azzinnari Antonio; - celletta ossario, Cluffreda Francesco - area cimiteriale n.171 Rebecchi Angelo - area cimiteriale n. 75 Cornero Anna
189	1998	30	Marzo	1998	Concessione area cimiteriale n.90 - zona ampliamento cimitero capoluogo - sigg.ri Taverna e
194	1998	30	Marzo	1998	Approvazione preventivo per acquisto diserbante per cimiteri
240	1998	27	Aprile	1998	Approvazione preventivi per lavorisistemazione area cimitero capoluogo
241	1998	27	Aprile	1998	Approvazione preventivi per taglio e potatura cipressi cimitero
250	1998	27	Aprile	1998	Approvazione verbale di gara schema di contratto e aggiudicazione a ditta Funedit lavoricostruzione servizio igienico del capoluogo
282	1998	11	Maggio	1998	Approvazione progetto definitivo-esecutivo per lavori di pavimentazione con autobloccanti dell'ingresso principale del cimitero del capoluogo, delle modalità di appalto e bando di gara
285	1998	11	Maggio	1998	Approvazione progetto definitivo-esecutivo per lavori di ampliamento cimitero comunale, costruzione loculario, delle modalità di appalto e relativo bando di gara
346	1998	7	Luglio	1998	Approvazione verbale pubblico incanto lavori pavimentazione con autobloccanti cimitero capoluogo e formazione e sistemazione aree verdi comunali - approvazione bozze di contrattoaggiudicazione
375	1998	5	Agosto	1998	Contributo all'infermeria Santo Spirito per la risistemazione della camera mortuaria
431	1998	10	Novembre	1998	Approvazione stato finale e certificato regolare esecuzione realizzazione servizi igienici presso cimitero del capoluogo
440	1998	20	Novembre	1998	Approvazione progetto costruzione loculario in cimitero del capoluogo
4	1999	12	Gennaio	1999	Approvazione verbale di gara deserta riguardante l'ampliamento cimitero capoluogo
35	1999	11	Febbraio	1999	Approvazione nuovo bando di gara, norme e modalità d'appalto lavori costruzione loculario cimitero del capoluogo - 2° esperimento
61	1999	16	Marzo	1999	Approvazione verbale di gara. Bozza di contratto e aggiudicazione lavori ampliamento cimitero capoluogo - costruzione loculario
69	1999	25	Marzo	1999	Pavimentazione con autobloccanti zona ingresso cimitero del capoluogo - approvazione perizia suppletiva e di variante
99	1999	30	Aprile	1999	Autorizzazione a dipendente Dott. Edoardo Pozzi stipula contratti concessione loculi, aree e cellette cimiteriali
187	1999	8	Ottobre	1999	Vendita loculi e cellette - provvedimenti
192	1999	8	Ottobre	1999	Approvazione stato finale e certificato di regolare esecuzione lavori di pavimentazione autobloccanti cimitero del capoluogo
174	2000	28	Luglio	2000	Rinnovo concessione loculo cimiteriale sig. Maria Gavosto ved. Meiach
180	2000	30	Agosto	2000	concessione area cimiteriale a sigg.ri Vigè Lorenzo e M. Rosa
222	2000	3	Novembre	2000	Rateizzazione pagamento loculo cimiteriale sig.ra Campo Ignazia
225	2000	17	Novembre	2000	Concessione a sig.ra Faga titolo di erede concessione area cimiteriale - delibera di indirizzo
139	2001	18	Luglio	2001	Approvazione progetto per il censimento ed il rinnovo delle concessioni cimiteriali
187	2001	5	Ottobre	2001	Tariffe per riconvenzione concessioni scadute loculi
211	2001	7	Novembre	2001	Riconoscimento concessione perpetua loculi n. 57-177-178 siti nel seminterrato del loculario costruito nel 1935 - cimitero capoluogo
249	2001	15	Dicembre	2001	Riconoscimento destinazione perpetua loculi cimitero capoluogo
26	2002	1	Febbraio	2002	Progetto di verifica delle scadenze delle concessioni dei loculi cimiteriali - approvazione e indirizzo
186	2002	3	Settembre	2002	Delibera di indirizzo per l'assegnazione di aree del cimitero di San Genuario attualmente occupate, ma riacquistabili
217	2002	11	Ottobre	2002	Concessione n. 2 loculi a persona di solito dimorante a Crescentino - deliberazione di indirizzo
257	2002	29	Novembre	2002	Area cimiteriale di San Genuario - concessione agli eredi - criteri di indirizzo
37	2003	22	Febbraio	2003	Approvazione recupero aree del cimitero di San Silvestro
213	2003	12	Novembre	2003	Atto di indirizzo per concessione cimiteriale
219	2003	12	Novembre	2003	Illuminazione votiva cimitero capoluogo e cimiteri delle frazioni San Genuario - San Silvestro e Santa Maria - conferma concessione alla società S.I.E.CIM. Di Bagnoli Gabriele & C. S.A.S., con sede in Voghera
94	2004	6	Maggio	2004	Rateizzazione pagamento loculo cimiteriale
173	2004	24	Settembre	2004	Disposizioni su affissioni funebri
82	2005	6	Maggio	2005	Disposizioni tariffe per rinnovo concessioni cimiteriali
161	2005	11	Novembre	2005	Rideterminazione tariffe per la vendita loculi, cellette e aree cimiteriali - modifica deliberazione G.C. N. 187 del 8/10/1999
96	2006	16	Giugno	2006	Approvazione progetto preliminare per interventi di restauro chiesa di San Pietro Martire al cimitero
103	2006	23	Giugno	2006	Approvazione progetto definitivo per interventi di restauro chiesa di San Pietro Martire al cimitero
20	2008	22	Febbraio	2008	Aggiornamento dei diritti di segreteria afferenti i provvedimenti edilizi costo loculi, cellette ossario e aree cimiteriali relativi all'anno 2008

93	2008	27	Giugno	2008	Aggiornamento dei diritti di segreteria afferenti i provvedimenti edilizi costo loculi, cellette ossario e aree cimiteriali relativi all'anno 2008 - modifica deliberazione G.C. n.20 del 22/02/2008
115	2008	5	Settembre	2008	Aggiornamento dei diritti di segreteria afferenti i provvedimenti edilizi costo loculi, cellette ossario e aree cimiteriali relativi all'anno 2008 - modifica deliberazione G.C. n.93 del 27/02/2008
155	2009	18	Novembre	2009	Atto di indirizzo per concessione cimiteriale - cimitero Frazione San Genuario
93	2010	6	Aprile	2010	Atto di indirizzo per concessione cimiteriale - cimitero capoluogo - area c
224	2010	14	Ottobre	2010	Rateizzazione acquisto loculo cimitero capoluogo
230	2010	14	Ottobre	2010	Richiesta parere preventivo per il progetto di sopraelevazione di edicola funeraria di famiglia sita nel cimitero Frazione San Genuario - area "33"
44	2011	28	Febbraio	2011	Concessione area cimiteriale - atto di indirizzo
46	2011	7	Marzo	2011	Approvazione progetto "manutenzione straordinaria muro di recinzione cimitero capoluogo"
199	2011	26	Settembre	2011	Concessione area cimiteriale
268	2011	12	Dicembre	2011	Rinnovo concessione trentennale loculo cimitero capoluogo - rateizzazione
276	2011	28	Dicembre	2011	Rateizzazione acquisto celletta ossario cimitero capoluogo
106	2012	21	Maggio	2012	Approvazione progetto preliminare "realizzazione nuovo blocco loculi - zona c area cimiteriale capoluogo"
130	2012	18	Giugno	2012	Concessione area cimiteriale - atto d'indirizzo
139	2012	2	Luglio	2012	Approvazione progetto definitivo "realizzazione nuovo blocco loculi - zona c area cimiteriale capoluogo"
16	2013	14	Gennaio	2013	Concessione area cimiteriale - atto di indirizzo
140	2013	3	Giugno	2013	Atto di indirizzo per concessione area cimiteriale - cimitero capoluogo
164	2013	1	Luglio	2013	Approvazione avviso prevendita per l'assegnazione di loculi cimiteriali nel cimitero del capoluogo di nuova realizzazione - aggiornamento tariffe concessioni cimiteriali
212	2013	9	Settembre	2013	Atto di indirizzo per concessione area cimiteriale - cimitero capoluogo
136	2014	19	Maggio	2014	Atto di indirizzo per concessione area cimiteriale - cimitero capoluogo
238	2014	27	Ottobre	2014	Onoranze funebri eden - autorizzazione posa bacheca
252	2014	28	Novembre	2014	Infermeria Santo Spirito - erogazione contributo per ristrutturazione camera mortuaria
131	2015	19	Giugno	2015	Atto di indirizzo per concessione area cimiteriale - cimitero capoluogo
252	2015	17	Dicembre	2015	Approvazione avviso pubblico per assegnazione in concessione n. 20 loculi siti nel cimitero del capoluogo, area c, colombrario realizzato nel 2013

Loculari comunali nel cimitero del Capoluogo

Locutario	Campo	Loculi totali	Loculi liberi	Loculi occupati	Collette ossario	Note
1935 1935 sotterraneo	Campo B	294	41	253		
	Campo B	147	68	79		
1964	Campo A	288	21	267		
1980	Campo A	238	46	192	90	71 occupate, 19 libere
1988	Campo C	306	78	228		
1999	Campo C	210	82	128	71	
2013	Campo C	96	48	48	68	
Totale		612	208	404	229	

Campi di inumazione nel cimitero del Capoluogo

Campo	Numero posti totali	Fosse di inumazione occupate	Fosse di inumazione libere	Note
Campo A	157	129	28	
Campo C	30	30	0	

Tumuli di famiglia, spazi occupati campo A

Numerazione aree tavola PRC	Numerazione concessioni contratti	Loculi totali	Loculi occupati	Loculi liberi
1	1	1	1	0
1	2	3	3	3
2	3			
3,4	4	24	9	15
5	5	30	8	22
6	6	21	17	4
7,8,9	7	8	8	0
10	8	16	13	3
11	9	4	4	0
12	10	14	8	6
13	11	10	7	3
14	12			
15	13	2	2	0
15Bis	14	2	1	1
15bis	14	12	8	4
16,17	15	10	4	6
18	16	3	3	0
19	17	6	5	1
20	18	8	7	1
21,22	19	2	2	0
23	20	10	7	3
24	21	5	2	3
25	22			
26	23			
27	24	7	7	0
28	25	20	13	7
29	26	14	10	4
30	27	14	11	3
31	28	10	6	4
32	29	8	8	0
32	30			
33	31	10	8	2
34	32	5	4	1
35	33	3	3	0
36	34	8	8	0
37	35	5	5	0
38	36	2	2	0
39	37	2	2	0
40	38	2	2	0
41	39	2	2	0
42	40	18	11	7
42	41			
43	42	2	2	0
44	43	5	5	0
45	44	6	5	1
45	45			
46	46	1	1	0
47	47	8	8	0
48	48	10	10	0
49bis	49			
49	49	24	11	13
50	50	80	79	1
51	51	12	11	1
52	52	5	5	0
53	53	6	2	4
53	54			
54	55	9	8	1
55	56			
55	57	5	5	0
56	58	17	10	7
57	59	10	10	0
58	60	20	13	7
59	61	3	3	0
60	62	8	4	4
61	63	6	5	1
62/63	64	10	8	2
63	65	10	6	4
64	66	15	15	0
65	67	10	6	4

66	68	2	2	0
67	69	5	4	1
68	70	1	1	0
69	71	2	2	0
70	72	8	5	3
71	73	7	7	0
72	74	8	5	3
73	75	8	5	3
74	76	8	6	2
75	77	11	11	0
76	78	10	0	10
77	79	25	18	7
78	80	10	8	2
79	81	12	3	9
80	82	3	3	0
81	83	8	6	2
81	84			
82	85	10	7	3
83	86	2	2	0
84	87	11	7	4
85	88	3	1	2
86	89	5	5	0
87	90	11	3	8
88	91	6	6	0
89	92	12	12	0
90	93	6	5	1
91	94	4	2	2
92	95	4	4	0
93		10	7	3
94		12	6	6
95	96	20	15	5
95bis	97	5	5	0
95 ter	98	8	8	0
96	99	15	15	0
97	100	4	4	0
98	101	10	9	1
99	102	16	9	7
100	103	20	8	12
101	104	6	3	3
102	105	12	11	1
----	106			
----	107			
103	108	12	8	4
104	109	24	9	13
105	110			
106	111	6	6	0
107	112	15	8	6
107	113			
108	114	10	7	3
109	115	5	5	0
110	116	8	8	0
111	117	20	15	5
112	118	2	2	0
113	119	5	5	0
114	120	20	13	7
115	121	2	2	0
116	122	8	8	0
117	123	12	8	4
118	124	10	10	0
119	125	10	6	4
120	126	2	2	0
121	127	3	3	0
122	128	12	7	5
123	129	7	7	0
124	130	8	7	1
125	131	15	9	6
126	132	12	10	2
127	133	12	6	6
128	134	8	8	0
129	135	20	12	8
130	136			
131	137	18	6	12

132	138			
132	139	24	20	4
133	140	3	3	0
134	141	8	4	4
135	142	22	11	11
136	143	4	4	0
137	144	7	7	0
138	145	14	10	4
139	146	10	5	5
140	147	7	1	6
141	148	10	7	3
142	149	7	4	3
143	149	12	6	6
144	150	12	3	9
145	151	10	6	4
146	152	6	4	2
---	153			
147	154	4	3	1
148	155	6	6	0
149	156	12	6	6
149Bis	157			
150	158	6	5	1
151	159	3	3	0
152	160	16	11	5
153	161	2	2	0
154	162	2	2	0
155	163	20	10	10
156	164	10	9	1
157	165	4	4	0
158	165	2	2	0
159	166	6	3	3
160	167	12	11	1
161	168	4	4	0
162	169	9	6	3
163	170	12	7	5
164	170	10	10	0
165	171	4	3	1
165Bis	172	2	2	0
166	173	7	7	0
167	174	9	9	0
168	175	2	2	0
169	176	3	3	0
170	177	4	1	3
170Bis	178	7	7	0
171	179	6	4	2
172	180	7	7	0
173	181	14	9	5
174	182	2	2	0
175	182	3	3	0
176	183	8	7	1
177	184	1	1	0
178	185	10	6	4
179	186	6	3	3
180	187	12	8	4
181	188	7	5	2
182	189	14	10	4
182 bis	190	5	5	0
183	191	13	11	2
184	192			
184	193	8	8	0
185	194	6	6	0
186	195	12	5	7
187	196	8	6	2
188	197	12	8	4
189	198	12	5	7
190	199			
191	200			
191	201	7	7	0
---	202			
192	203	4	4	0
19	204	12	9	3
194	205	3	3	0

195	206	3	3	0
196	207	4	4	0
197	208	10	6	4
198	209	4	4	0
199	210	1	1	0
200	211	5	5	0
201	212	20	9	11
202	213	10	9	1
203	214	7	7	0
204	215	8	7	1
205	216	6	5	1
206	217	8	8	0
207	218	12	12	0
208	219	2	2	0
209	220	20	12	8
210	221	18	12	6
211	222	6	5	1
212	223	12	9	3
213	224	10	9	1
214	225	14	6	8
215	226	10	6	4
216	227	6	6	0
217	228	10	8	2
218	229	10	5	5
219	230	2	2	0
220	231	3	3	0
221	232	6	1	5
222	233	10	7	3
223	234	8	3	5
224	235	10	5	5
225	236	7	5	2
226	237	1	1	0
227	238	15	6	9
228	239			
228/229	240	6	5	1
230	241	4	3	1
231	242	7	5	2
232	243	8	7	1
233	244	8	8	0
234	245	12	8	4
234	246	6	5	1
235	247			
235	248	10	3	7
236	249	3	3	0
237	250	6	5	1
238	251	10	6	4
239	252	16	5	11
240	253	8	6	2
241	254	12	4	8
242	255			
243	256	4	4	0
243	257	12	3	9
244	258	8	7	1
245	259	8	7	1
246	260	5	3	2
247	261	10	5	5
248	262	15	7	8
249	263	13	6	7
250	264	11	8	3
250	265			
251	266	10	9	1
252	267	15	10	5
252	268			
253	269	2	2	0
254	270	12	11	1
254	271			
255	272	4	4	0
255	273			
256	274	3	3	0
257	275	2	2	0
258	276	6	6	0
258	277			

259	278	2	2	0
260	279	2	2	0
261	280	3	3	0
262	281	12	9	3
263	282	6	6	0
264	283	6	6	0
265	284	3	3	0
266	285	5	5	0
267	286	18	9	9
268	287	6	6	0
269	288	17	12	5
270	289	28	17	11
271	290	4	4	0
272	291	16	14	2
273	292	16	14	2
274	293	20	10	10
275	294	6	6	0
276	295	8	8	0
277	296	12	12	0
278	297	21	19	2
279	298	20	8	12
280	299	10	10	0
281	300	12	7	5
282	301	3	3	0
283	302	20	7	13
284	303	4	4	0
285	304	3	3	0
286	305	12	9	3
287	306	21	16	5
288	307	2	2	0
289	307	10	7	3
290	308	6	6	0
291	309	10	4	6
292	310	7	7	0
293	311	12	11	1
294	312	8	5	3
295	313	6	6	0
296	314	2	2	0
297	315	4	3	1
298	316	4	4	0
298	317	10	9	1
299	318	8	6	2
300	319	14	6	8
301	320	6	2	4
302	321	5	5	0
302	322			
303	323	5	5	0
304	324			
305	325	8	8	0
306	326			
307	327	2	1	1
307Bis	328	4	4	0
308	329	3	3	0
309	330	1	1	0
310	331	15	12	3
311	332			
312	333	8	7	1
313	334	10	6	4
314	335	10	8	2
315	336	4	4	0
316	337	4	4	0
317	338	2	2	0
318	339	4	4	0
319	340	6	6	0
320	341	2	2	0
321	342	13	10	3
322	342	2	2	0
323	343	1	1	0
324	344	14	14	0
325	345	8	6	2
326	346	5	5	0
327	347	15	11	4

328	348	10	8	2
329	349	2	2	0
330	350	7	7	0
330	351			
331	352	4	4	0
332	353	7	7	0
333	354	8	6	2
334	355	6	0	6
335	356	24	10	14
336	357	4	4	0
337	358	4	4	0
338	359	2	2	0
339	360	2	2	0
340	361	2	2	0
341	362	4	3	1
342	363	2	2	0
342Bis	364	4	4	0
343	365	4	3	1
344	366	4	4	0
345	367	18	16	2
346	368	4	3	1
347	369	12	7	5
348	370	9	9	0
349	371	12	12	0
350	372	20	12	8
351	373	24	16	8
352	374	8	8	0
353	375	9	6	3
354	376	12	10	2
355	377	1	1	0
356	378	20	20	0
357	379	4	4	0
358	380	5	5	0
359	381	4	4	0
360	382	4	2	2
361	383	3	3	0
362	384	12	3	9
363	385	13	13	0
364	386	3	3	0
365	387	13	9	4
366	388	6	0	6
367	389	2	2	0
368	390	12	7	5
369	391	20	7	13
370	392	7	7	0
371	393	5	5	0
372	394	5	5	0
373	395	18	16	2
374	396			
374	396	12	8	4
375	397			
376	397	4	4	0
377/378	398	15	8	7
379	399	3	2	1
380	400	8	7	1
381	401	4	2	2
382	402			
382	403	12	3	9
383	404	10	6	4
384	405	10	9	1
385	406	11	3	8
386	407	18	4	14
387	408	20	4	16
388	409	12	5	7
389	410	12	6	6
390	411	20	9	11
391	412			
392	413	10	2	8
393	414	10	4	6
	415			
394	416	18	9	9
395	417	20	6	14

396	418	10	5	5
396bis	419	10	3	7
397	420	12	7	5
398	421	5	1	4
399	422	10	2	8
400	423	20	4	16
401	424	21	4	17
402	425	12	4	8
403/404	426			
405	427	10	5	5
406	428	20	7	13
407	429	12	4	8
411	432	20	2	18
412	433	21	7	14
413	434	10	1	9
	Totale	3621	2509	1112
	Campo accattolico	1	1	0
Nuove concessioni delimitate con il PRC da assegnare				
1 bis	Non presente	Vincolo tomba bassa		
98 bis	Non presente	Vincolo tomba bassa		
133 bis	Non presente			
134 bis	Non presente			
312 bis	Non presente			
351 bis	Non presente			
352 bis	Non presente			
384 bis	Non presente			
408 bis	Non presente			
394 bis	Non presente			
414	Non presente			
415	Non presente			
416	Non presente			
417	Non presente			
418	Non presente			
419	Non presente			
421	Non presente			

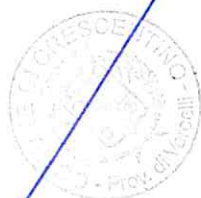

Tumuli di famiglia, spazi occupati campo B

Concessione numero	Loculi totali	Loculi occupati	Loculi liberi
1			
2	20	11	9
3	8	4	4
4	24	12	12
5	18	11	7
6	20	11	9
7	12	12	0
8	18	9	9
9	16	16	0
10	16	13	3
11	9	5	4
12	4	4	0
13	20	16	4
14	48	30	18
15			
16	20	13	7
17	24	17	7
18	18	8	10
19	24	12	12
20	24	13	11
21	20	15	5
22	16	10	6
23	20	16	4
24	12	9	3
25	5	5	0
26	18	8	0
27	8	8	0

28	20	7	13
29			
30	18	4	14
31	20	15	5
32	20	3	17
33	20	10	10
34	24	17	7
35	16	14	2
36	20	7	13
37	18	15	3
38	20	12	8
39	12	6	6
40	18	5	13
41	20	18	2
42	12	11	1
43	18	13	5
44	24	6	18
46	20	9	11
47	20	16	4
48	15	14	1
49	15	11	3
50	12	9	3
51	18	16	2
52	18	10	8
53	18	12	6
54	20	15	5
55	24	5	19
56	15	8	7
58	2	2	0
59	3	3	0

60	6	6	0
61	4	4	0
62	10	10	0
63	3	4	1
64	5	5	0
65	4	4	0
66	8	6	2
67	2	2	0
68	10	8	2
69	13	7	4
70	4	4	0
71	24	20	4
72	12	6	6
73	24	13	11
74	24	16	8
75	24	18	6
76	20	8	16
77	10	3	7
78	24	5	19
79	24	4	20
80	18	2	16
81	10	7	3
82	24	19	5
83	24	11	13
84	15	4	11
85	24	4	20
86	15	12	3
87	24	10	14
88	30	7	23
91	24	8	16

92	24	19	5
93	24	9	15
94	24	9	15
95	20	6	14
96	24	11	13
97	10	6	4
98	24	12	12
99	18	4	14
100	24	19	5
101	25	9	14
102	20	7	13
103	20	5	15
104	15	7	8
105	18	8	10
106	15	8	7
107	15	5	10
108	24	14	10
109	18	14	4
110	18	12	6
111	18	10	8
112	20	6	14
113	24	4	20
114	16	11	5
115	18	9	12
116	24	10	14
117	8	8	0
118	8	6	2
119	12	11	1
120	11	10	1
121	13	4	9

122	15	11	4
123	10	2	8
124	13	13	0
125	4	4	0
126	12	11	1
127	8	8	0
128	2	2	0
129	10	8	2
130	5	4	1
131	10	8	2
132	10	7	3
133	8	6	2
134	8	8	0
135	24	9	15
136	20	4	16
137	10	4	8
138	24	7	17
139	12	4	8
140	24	11	13
141	18	6	12
142	24	11	13
143	18	7	11
144	12	6	6
145	18	6	12
146	18	5	13
147	18	7	11
148	20	10	10
149	18	7	11
150	15	6	9
151	30	13	17

153	30	5	25
153	4	4	0
154	15	11	4
155	24	21	3
156	18	10	8
157	24	10	14
158	24	14	10
159	20	8	12
160	8	8	0
161	12	7	5
162	7	7	0
163	18	2	16
164	18	4	14
165	24	12	12
166	24	4	20
167	1	1	0
168	12	4	8
169Bis	12	4	8
169	12	1	11
170	24	7	17
171	12	11	1
172	8	8	0
173	12	9	3
174	20	19	1
175	24	7	17
176	24	13	11
177	20	11	9
178	24	20	4
179	20	14	6
180	6	6	0

Totale	2892	1568	1324
Concessione da assegnare			
45			
57			
58bis	Vincolo tomba bassa		
64bis	Vincolo tomba bassa		
90			
125bis	Vincolo tomba bassa		



Tumuli di famiglia, spazi occupati campo C

Concessione numeroc	Loculi totali	Loculi occupati	Loculi liberi
66	12	3	9
65	12	4	8
64	12	5	7
63 C	23	5	18
63 B	14	5	9
63 A	12	0	12
63	10	1	9
62	18	5	13
61	13	1	12
60	12	3	9
59	10	3	7
66A	12	6	6
67	10	2	8
67 A	12	3	9
67 B	12	8	4
67 C	12	6	6
68	24	4	20
68 A	12	2	10
68 B	12	4	8
69	18	1	17
70 A	13	6	7
70 B	12	1	11
71	12	6	6
71 A	13	3	10
72	13	0	13
73	13	8	5
74	12	3	9
75	12	5	7
76	12	4	8
77	13	5	8
79	12	0	12
80	10	5	5
84	12	3	9
85	12	0	12
86	12	1	11
87	12	1	11
88	12	6	6
89	16	4	12
90	12	2	10
91	12	2	10
92	12	4	8
93	12	3	9

94	13	2	11
98	12	0	12
100	13	1	12
108	10	1	9
109	12	2	10
110	12	4	8
119	10	1	9
120	20	0	20
124	12	5	7
125	12	4	8
126	12	6	6
127	12	4	8
128	10	0	10
129	14	1	13
166	21	4	17
Totale	738	178	560
Concessione da assegnare			
50			
51			
52			
53			
54			
55			
56			
57			
58			
60Bis			
70			
78			
81			
82			
83			
95			
96			
97			
100			
101			

102			
103			
104			
105			
106			
107			
111			
112			
113			
114			
115			
116			
117			
118			
121			
122			
123			
130			
131			
132			
133			
134			
135			
136			
137			
138			
139			
140			
141			
142			
143			
144			
145			

146			
147			
148			
149			
150			
151			
152			
153			
154			
155			
156			
157			
158			
159			
160			
161			
162			
163			
164			
165			
167			
168			
169			
170			
171			
172			
173			
174			
175			

Tumuli, loculi, inumazioni Santa Maria					
Tumoli					
Concessione numero	Nome	Loculi totali	Loculi occupati	Loculi liberi	Note
1	Bollo	15	4	11	
2	Cassina	15	6	9	
3	Nigra-Battagliero	2	2	0	
4	Famiglia Poy	8	7	1	
5	Famiglie Bianco Severino- Flli Corteo	24	11	13	
6	Famiglia Bertazzo	10	4	6	
7	Robba	10	8	2	
8	Sosso	4	4	0	
9	Ratto	20	9	11	
10	Famiglie Parasacco	16	15	1	
11	Famiglia Bianco Felice	18	8	10	
12	Boschetti	20	7	13	
13	Oletti	18	9	9	
14	Fratelli Bianco	15	10	5	
15	Famiglie Momo Sergio, Pietro, Albino	30	15	15	
16	Fratelli Parasacco fu Carlo	15	9	6	
17	Famiglia Milano	12	9	3	
18	Sorelle Parasacco fu Giovanni	8	8	0	
19	Fratelli Mairone	15	6	9	
20	Coteo Agnelli	15	10	5	
21	Fratelli Parasacco	10	6	4	
Totale tumoli		300	167	133	
Loculi					
	Loculario comunale	16	11	5	
	Loculi parrocchiali	1	1	0	
Totale loculi		17	12	5	
Inumazioni					Numerazione inumazioni
					21
Totale					
		Loculi/tumoli totali	Occupati	Liberi	Inumazioni
Totale generale loculi/fosse	340		319	179	140
Concessione numero	Nuove concessioni di aree per la costruzione di tumoli di famiglia				
22					
23					
24					
25					
26					
27					
28					
29					



Tumuli, loculi, inumazioni San Genuario				
Tombe di famiglia				
Concessione numero	Loculi totali	Loculi occupati	Loculi liberi	Note
1	6	6	0	
2	4	3	1	
3	2	2	0	
4	12	8	4	
5	6	6	0	
6	8	8	0	
7				Loculario comunale
8	9	9	0	
9	4	4	0	
10	4	4	0	
11	8	4	4	Progetto a cura arch. Mollino
12	15	10	5	
13				Loculario comunale
14	4	4	0	
15	4	4	0	
16	8	2	6	
17	8	2	6	
18	8	6	2	
19	24	8	16	
20	5	4	1	
21	8	5	3	
22	15	7	8	
23	8	8	0	
24				Loculario comunale
25	2	2	0	
26	12	11	1	
27	8	8	0	
28	16	6	10	
29	13	11	2	
30	14	12	2	
31	8	8	0	

32	13	13	0	
33	9	7	2	
34	21	19	2	
35	8	8	0	
36	12	9	3	
37	23	14	9	
38	11	11	0	
39	10	6	4	
40	4	4	0	
41	7	6	1	
42	24	8	16	
43	11	6	5	
44				
Totale	396	283	113	
Loculari comunali				
Loculario	Loculi totali	Loculi occupati	Loculi liberi	Note
1	28	25	3	
2	35	30	5	
3	39	31	8	
4	42	10	32	
5	42	28	14	
6	30	30	0	
Totale posti	216	154	62	
Inumazioni				Numerazione inumazioni
				14
Totale				
		Loculi/tumoli totali	Occupati	Liberi
Totale generale loculi/fosse	626	612	437	175
Concessione	Nuove concessioni di aree per la costruzione di tumoli di famiglia			
45				
46				
47				
48				
49				

Tumuli, loculi, inumazioni San Silvestro campo nuovo				
Tombe di famiglia Campo nuovo				
Concessione numero	Loculi totali	Loculi occupati	Loculi liberi	Note
1	21	11	10	
2	23	19	4	
3	25	13	12	
4	23	22	1	
5	23	13	10	
6	25	9	16	
7	20	5	15	
8	23	15	8	
9	21	10	11	
9bis	26	23	3	
10	20	5	15	
11	21	9	12	
12	20	7	13	
13	22	9	13	
14	20	16	4	
15	20	8	12	
16	23	12	11	
17	21	12	10	
18	22	15	7	
19	22	15	7	
20	22	11	10	
21	23	13	10	
22	12	9	3	
23	24	20	4	
24	21	11	10	
25	15	7	8	
26	20	10	10	
27	9	4	5	
28	12	5	7	
29	25	18	7	
30	26	12	14	
31	21	14	7	
32	15	4	11	
33	18	4	14	
Totale	704	390	314	
Loculario comunale campo nuovo				
Loculario	Loculi totali	Loculi occupati	Loculi liberi	Note
1	80	66	14	
Totale posti	80	66	14	
Inumazioni				Numerazione inumazioni
	0	0	0	0



Tumuli, loculi, inumazioni San Silvestro				
Tombe di famiglia Campo campo vecchio				
Concessione numero	Loculi totali	Loculi occupati	Loculi liberi	Note
62	13	8	5	
63	12	4	8	
64	12	2	10	
65				
66	4	0	4	
67	7	7	0	
68	14	13	1	
69	21	7	14	
70	18	16	2	
71	18	15	3	
Camera mort.	14	0	14	
72	16	12	4	
73	18	14	4	
74	12	10	2	
75	21	11	10	
76	8	7	1	
77	6	6	0	
87	4	3	1	
Totale	218	135	83	
Loculario comunale campo vecchio				
Loculario	Loculi totali	Loculi occupati	Loculi liberi	Note
2	30	20	10	
3	30	14	16	
Ossari 2	12	6	6	
Ossari 3	12	2	10	
Totale posti	84	42	42	
Inumazioni			Numerazione inumazioni	
	69	55	14	
Nuove concessioni di aree per la costruzione di tumoli di famiglia				
89	Vincolo tomba bassa			
90	Vincolo tomba bassa			
91				
92				
93				
94				
95				
96				



Scadenze locui per anno (post 2017)

Anno	Totale Locui comunali	Perpetui (scadenza)	Locui cimitero Capoluogo	Perpetui (scadenza)	Locui cimitero S.Maria	Perpetui (scadenza)	Locui cimitero S.Silvestro	Perpetui (scadenza)	Locui cimitero S.Gennario	Perpetui (scadenza)
2017			213		180		1		15	17
2018	17			17		0		0		0
2019	17			14		0		0		3
2020	26			25		0		0		1
2021	29			28		0		0		1
2022	22			20		0		1		1
2023	17			12		2		1		2
2024	19			17		0		1		1
2025	27			25		0		0		2
2026	17			16		1		0		0
2027	20			18		0		1		1
2028	24			22		0		1		1
2029	36			33		2		0		1
2030	18			18		0		0		0
2031	28			28		0		0		0
2032	28			27		0		0		1
2033	22			22		0		0		0
2034	30			29		0		0		1
2035	27			23		0		0		4
2036	34			33		0		0		1
2037	20			19		0		0		1
2038	25			22		0		3		0
2039	15			13		0		1		1
2040	20			20		0		0		0
2041	35			34		0		1		0
2042	31			29		0		0		3
2043	29			28		0		0		1
2044	21			20		0		0		1
2045	24			22		0		0		2
2046	41			38		0		1		1
2047	28			28		0		0		0
2048	7			7		0		0		0
2049	17			17		0		0		0
2050	13			12		0		0		1
2051	7			7		0		0		0
2052	19			19		0		0		0
2053	6			5		0		0		1
2054	13			12		0		0		1
2055	8			8		0		0		0
2056	13			11		0		0		2
2057	15			15		0		0		0
2058	12			12		0		0		0
2059	7			6		0		0		1
2060	10			10		0		0		0
2061	3			3		0		0		0
2062	4			3		0		0		1
2063	5			4		0		0		1
2064	6			6		0		0		0
2065	6			6		0		0		0
2066	4			3		0		0		1
2067	2			2		0		0		0
2068	7			7		0		0		0
2069	1			1		0		0		0
2070	6			4		0		0		2
2071	4			4		0		0		0
2072	2			2		0		0		0
2073	2			2		0		0		0
2074	6			4		0		0		2
2075	2			1		0		0		1
2076	4			4		0		0		0
2077	3			3		0		0		0
2078	1			1		0		0		0
2079	0			0		0		0		0
2080	3			3		0		0		0
2081	1			1		0		0		0
2082	1			0		0		0		1
2083	2			2		0		0		0
2084	2			2		0		0		0
2085	0			0		0		0		0
2086	3			3		0		0		0
2087	0			0		0		0		0
2088	2			2		0		0		0

Anno	Totale Loculi comunali	Perpetui (scadenza)	Loculi cimitero Capoluogo	Perpetui (scadenza)	Loculi cimitero S.Maria	Perpetui (scadenza)	Loculi cimitero S.Silvestro	Perpetui (scadenza)	Loculi cimitero S.Genuario	Perpetui (scadenza)
2089	0		0		0		0		0	
2090	2		2		0		0		0	
2091	0		0		0		0		0	
2092	1		1		0		0		0	
2093	0		0		0		0		0	
2094	0		0		0		0		0	
2095	1		1		0		0		0	
2096	0		0		0		0		0	
2097	0		0		0		0		0	
2098	0		0		0		0		0	
2099	0		0		0		0		0	
2100	0		0		0		0		0	